IATE

Informe semanal do Iate Clube de Brasília
Edição nº 16 ▪ 17 a 24 de abril de 2026

66 ANOS
IATE CLUBE DE BRASÍLIA

"O Iate é, de muito, a sala de visita da nova metrópole"

– Juscelino Kubitschek de Oliveira, Patrono do Iate Clube de Brasília

66 ANOS DO CLUBE

FESTA SERÁ NESTA TERÇA-FEIRA (21)

08

PISCINA LIBERADA

Telemedicina para emissão de atestados está disponível

06

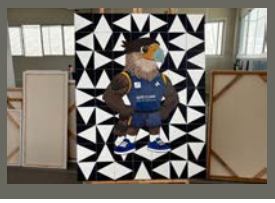

MASCOTE VIRA ARTE

Sócia pinta quadro "Candango" para exposição do Emiate

22

CONSELHO DELIBERATIVO

DECISÃO Nº 003/2026

O **PRESIDENTE DO CONSELHO DELIBERATIVO** do Iate Clube de Brasília, no uso de suas atribuições estatutárias e regimentais, e tendo em vista a existência de uma vaga no Quadro Suplementar de Conselheiros Natos, decorrente da concessão de Título Honorífico de Benemérito ao conselheiro nato João Rodrigues Neto, **RESOLVE**:

1. Declarar que divulgou, para ciência dos conselheiros, o **COMUNICADO DO PRESIDENTE DO CONSELHO DELIBERATIVO**, com a lista dos integrantes do Colegiado aptos ao provimento da referida vaga, com todas as informações pertinentes e os critérios estatutários qualitativos para este preenchimento, previstos nos §§ 2º, 3º, 4º, 5º e 6º do art. 68, contendo todo o levantamento histórico do número de mandados, a quantidade de presenças, de faltas e de justificativas de cada um; e que, após decorrido o prazo de 5 (cinco) dias previsto no citado Comunicado, não houve nenhuma manifestação contrária à referida lista;

2. Declarar ainda que, com base na verificação feita pela Secretaria do Conselho Deliberativo, o conselheiro efetivo **CLÁUDIO TEIXEIRA GONTIJO** ocupa a primeira posição na lista de acesso àquele quadro; e,

3. Declarar finalmente que, a partir desta data, o conselheiro efetivo **CLÁUDIO TEIXEIRA GONTIJO**, passa a integrar o Quadro Suplementar de Conselheiros Natos do Conselho Deliberativo do Iate Clube de Brasília.

Brasília, 17 de abril de 2026.

EDISON ANTONIO COSTA BRITTO GARCIA

Presidente do Conselho Deliberativo

DECISÃO Nº 004/2026

O **PRESIDENTE DO CONSELHO DELIBERATIVO** do Iate Clube de Brasília, no uso de suas atribuições estatutárias e regimentais, **RESOLVE:**

1. Declarar a existência de uma vaga no Quadro de Conselheiros Efetivos do Conselho Deliberativo do Iate Clube de Brasília, em razão da nomeação do Conselheiro Efetivo **CLÁUDIO TEIXEIRA GONTIJO**, para o cargo de Conselheiro Nato; e,

2. Declarar Conselheiro Efetivo o suplente de conselheiro **RAFAEL PAULO SOARES PINTO**, que passa a ocupar a vaga acima referida.

Brasília, 17 de abril de 2026.

EDISON ANTONIO COSTA BRITTO GARCIA

Presidente do Conselho Deliberativo

DECISÃO Nº 005/2026

O **PRESIDENTE DO CONSELHO DELIBERATIVO DO IATE CLUBE DE BRASÍLIA**, de acordo com o art. 72 do Estatuto, considerando a nomeação do Suplente de Conselheiro **RAFAEL PAULO SOARES PINTO**, para integrar o Quadro de Conselheiros Efetivos, e, estando ele convocado para substituir o titular, nomeado para cargo no Conselho Diretor, **RESOLVE:**

CONVOCAR o Suplente de Conselheiro **FABIANO FRABETTI** para atuar junto ao Colegiado, na condição de Conselheiro Convocado, enquanto perdurar o afastamento do titular.

Brasília, 17 de abril de 2026.

EDISON ANTONIO COSTA BRITTO GARCIA

Presidente do Conselho Deliberativo

FIQUE INFORMADO

Faça parte da comunidade do WhatsApp do Iate

Você sabia que o Iate Clube tem uma comunidade no WhatsApp? Esse é mais um canal de comunicação para que você fique bem-informado sobre as novidades do Clube. Então, se você ainda não faz parte, **clique aqui** e seja membro da nossa comunidade.

FEIRINHA DO IATE

Edição Feira da Praça 13

ATO CONJUNTO Nº 002/202

O **COMODORO** e o **PRESIDENTE DO CONSELHO DELIBERATIVO** do Iate Clube de Brasília, no uso de suas atribuições estatutárias e regimentais, e, de acordo com o art. 5º do Regulamento do Mérito Rubi e do Mérito Ouro, **RESOLVEM:**

I. Agraciar, com a honraria do **MÉRITO RUBI**, os sócios Patrimoniais Proprietários e Especiais, pessoa física, titular, que tenham completado, em 31/12/2025, **QUARENTA** anos de vinculação ininterrupta com o Iate Clube de Brasília (Regulamento, art. 1º, inciso I). São eles:

SÓCIOS PATRIMONIAIS

AGRACIADO	ADMISSÃO
AGUR LOPES DE OLIVEIRA	1983
AVANERCI ALVES MACHADO	1983
CONCITA AYRES CERNICCHIARO	1983
EDISON ANTONIO COSTA BRITTO GARCIA	1983
FLAVIO LEITAO TAVARES	1983
FRANCISCO DE A. TEIXEIRA NETO	1983
GOTARDO MACHADO DE SOUZA JUNIOR	1983
JANETE OLIVIA BERNARDES AUDAY	1983
JOSE AMERICO MIARI	1983
KATHIA MARIA G. LEMOS CHAVES	1983
LUIZ ALBERTO MENDONÇA DE FREITAS	1983
MARIA DE FATIMA DE P. PESSOA COSTA	1983
MARITA SORDO DE AQUINO	1983
MARTHA LYRA NASCIMENTO	1983
MURILO REIS GONCALVES	1983
PAULO BORGES TEIXEIRA *(In Memorian)*	1983
RENATO BARCAT NOGUEIRA	1983
RICARDO ALVARENGA	1983
RICARDO AUGUSTO M. DE ALMEIDA	1983
ROBERTO DE AZEVEDO DANTAS	1983
RONALDO DO MONTE ROSA	1983
SEBASTIAO MARQUES ALONSO GONZALES	1983
TOMAZ SORIANO DE SOUZA FILHO	1983
ALEXIS SALOMAO JUNIOR	1984
ANNA MARIA PIMENTEL	1984
CLAUDIA GUARACIABA POHL	1984
DUWAL LUIZ DE OLIVEIRA BUENO	1984
EDVALDO AGUIAR VASCONCELOS	1984
ELIANA COUTINHO DO ORIENTE CRUZ	1984
ELIANA DE MELLO CARAM	1984
FERNANDO H. P. DE A. VASCONCELOS	1984
FRANZ SIEGFRIED HOYLER	1984
FREDERICO RODRIGUES	1984
HELOISO BUENO FIGUEIREDO	1984
IVANA DE SIQUEIRA	1984
JOAO BEZE SOBRINHO	1984
JOSE AUGUSTO P. DE OLIVEIRA	1984
JOSE ROBERTO ASSUMPCAO FREIRE	1984
JOSE ROBERTO BASSUL CAMPOS	1984
JOSE ROBERTO DE P. MARTINS	1984
LUIS CARLOS LYRA PATO	1984
MARCELLO KATALINIC DUTRA	1984
MARCELO DE AGUIAR DUARTE	1984
MARCIO PINTO BRAGA	1984
MARCOS ALLEMAND LOPES	1984
MARCOS TEIXEIRA DE ALMEIDA	1984
MARCUS DE FREITAS	1984
MAURO CESAR ALVES LACERDA	1984
ORAIDA OLIVEIRA C. TAMANINI	1984
OSCAR DE AGUIAR ROSA FILHO	1984
PAULO ROBERTO DE MORAIS MUNIZ	1984
REGINA LUCIA GARRIDO DA CUNHA	1984
RENATO DE AGUIAR ATTUCH	1984
RICARDO CHAGAS ASSUMPCAO	1984

ROBSON AURELIO NERI	1984
ROGERIO VILLAS BOAS TEIXEIRA DE CARVALHO	1984
SIMONE BASTOS VIEIRA	1984
TANIA MARIA PESSOA DE D. FONSECA	1984
WALTER MIRANDA SODRE DA MOTA	1984
WILLIAN JOSE GONCALVES	1984
ALBERTO LASSERRE KRATZL FILHO	1985
BAELON PEREIRA ALVES	1985
GUSTAVO RAULINO	1985
HAMILTON FRANÇA	1985
IAN ALVARES DOS PRAZERES	1985
ILMAR NASCIMENTO GALVAO	1985
JOSE AIRTON DE ALMEIDA	1985
LUIZ ALFREDO FERESIN DE ABREU	1985
LUIZ EDUARDO DA SILVA TOSTES	1985
MAGNA LEITE LUDUVICE	1985
MARCELO MONTEIRO SOARES	1985
RICARDO CARMONA	1985
RICARDO RODRIGUES LAGE	1985
ROBERTO MARQUES PIZA	1985
RODRIGO CARVALHO DE C. CAIADO	1985
SERGIO ROBERTO BERNARDON *(In Memoriam)*	1985
SIMONE CORDEIRO VIEIRA	1985
UBAJARA BEROCAN LEITE	1985
WILSON DA SILVA NUNES FILHO	1985

II. Agraciar, com a honraria do **MÉRITO OURO**, os sócios Patrimoniais Proprietários e Especiais, pessoa física, titular, que tenham completado, em 31/12/2025, **CINQUENTA** anos de vinculação ininterrupta com o late Clube de Brasília (Regulamento, art. 1º, inciso II). São eles:

SÓCIOS PATRIMONIAIS

AGRACIADO	ADMISSÃO
FERNANDO NEVES DA SILVA	1973
JOSE CRISTINO DE SOUZA FILHO	1973
LUIZ ANTONIO CRUVINEL GORDO	1973
LUIZ EDGAR PEREIRA TOSTES	1973
MARIO ROBERTO T. DO AMARAL	1973
ROBERTO LANDWEHR	1973
GUILHERME RAULINO *(In Memoriam)*	1974
HERMENEGILDO FERNANDES GONCALVES	1974
MANOEL XIMENES NETO	1974
TITO LIVIO MACHADO JUNIOR	1974
FRANCISCO JOSE GONCALVES NOVAIS	1975
JOAO MATOS DA SILVA FILHO	1975
JOSE ESTEVES TAVARES	1975
MANOEL SOBRAL FILHO	1975
MARCIO DA SILVA COTRIM *(In Memoriam)*	1975
MARCUS JOSE REIS CAMARA	1975
MAURICIO BEZERRA CARIELLO	1975
PAULO CESAR LOPES P. LIMA	1975
RENATO COELHO BAUMANN DAS NEVES	1975

"**NOTA**: No Ato Conjunto 002/2026, publicado nos Jornais do late, edições n.º 10, n.º 11, n.º 12, n.º 13, n.º 14 de 2026, não constou o nome do sócio Renato Barcat Nogueira, admitido em 18 de julho de 1983, no título P/0435, e os sócios: Marcia Gonçalves Chaves – P/3110 e Elmio Felipe dos Reis – P/0498, transferiram seus títulos patrimoniais, por esse motivo o presente Ato está sendo republicado."

Brasília, 06 de abril de 2026

LUIZ ANDRÉ ALMEIDA REIS

Comodoro

Presidente do Comitê de Administração

EDISON ANTONIO COSTA BRITTO GARCIA

Presidente do Conselho Deliberativo

VOCÊ SABIA?

Um espaço para que você conheça mais sobre os bastidores do Iate.

CHEGOU A PISCINA LIBERADA NO IATE

Você sabia que ficou ainda mais prático e rápido emitir o atestado para acessar às piscinas? Os associados ao Iate Clube de Brasília agora contam com a realização do exame médico por teleconsulta, de forma prática, rápida, digital e totalmente gratuita.

Dá para liberar o seu mergulho e dos seus dependentes diretamente da sua casa, sem enfrentar filas presenciais no Iate. O atendimento pode ser feito de qualquer lugar, todos os dias, das 9h às 17h.

Em poucos minutos você realiza o atendimento online com um médico credenciado. **Confira o passo a passo:**

1. Acesse https://piscinaliberada.com.br/iate pelo seu celular;
2. Clique em "Começar agora" e informe seus dados;
3. Com a conta criada, clique em solicitar novo atestado;
4. Responda às perguntas do chat;
5. Anexe fotos do rosto, das mãos e dos pés.. Esse passo não é obrigatório, mas facilita na hora do exame com o médico;
6. Clique em confirmar e enviar. Aguarde o atendimento. O tempo de espera é de 2 a 15 minutos;
7. É recomendado que você não saia da tela. Caso isso ocorra e o médico apareça para o atendimento, o tempo de tolerância é de 5 minutos;
8. Após a videochamada, estando tudo certo, o médico libera o atestado e você já fica liberado para curtir as piscinas do Clube; e
9. Agora basta curtir a piscina. O atestado tem duração de seis meses.

Importante ressaltar que o atendimento presencial segue disponível. Para convidados, a emissão dos atestados continuará sendo feita no Serviço Médico. A piscina liberada é um presente do Clube para o quadro social. Em caso de dúvidas, entre em contato com a Diretoria Médica: (61) 3329-8746.

Você tem alguma curiosidade sobre o Iate?

Mande a sua sugestão pela Ouvidoria do Clube.

PISCINA LIBERADA
IATE CLUBE AGORA TEM O SERVIÇO PISCINA LIBERADA
SEM FILA. SEM ESPERA.
LIBERAÇÃO NA HORA
Inteligência artificial para triagem imediata.
Teleconsultas médicas com especialistas.
Atendimento todos os dias, incluindo finais de semana e feriados, das 9h às 17h.
Evite filas e burocracia.
Resposta imediata.
www.piscinaliberada.com.br/iate
16:01
Iate Clube
Iate Clube de Brasília
Exame de saúde para acesso à piscina — rápido, seguro e 100% online
Começar Agora
Já tenho conta
SIMPLES, MODERNO, SEGURO.
SAC (61) 99108-7177

IATE 66 ANOS: FESTA SERÁ NA PRÓXIMA TERÇA (21)

No dia 21 de abril, o Clube comemora 66 anos de história. Para celebrar esse marco, o Iate convida todos os sócios e as sócias para a tradicional festa de aniversário, que vai ocorrer das 10h às 18h, no gramado e no Ginásio de Esportes. Traga a família e venha celebrar com muita comida, bebida, música boa e, claro, bolo!

Vale lembrar que, de acordo com o Regulamento de Acesso ao Clube (RAC), neste dia não será permitido o acesso de não sócios.

Confira a programação:

- **Atividades infantis a partir das 10h; e**
- **Comidas, bebidas e bandas a partir das 12h.**

66 ANOS

IATE CLUBE
DE BRASÍLIA

NOVO SITE DO ACERVO HISTÓRICO DA DIRETORIA CULTURAL

A Diretoria Cultural, em parceria com a Comunicação, tem a alegria de anunciar que o acervo histórico do Iate Clube de Brasília agora conta com um site próprio, ampliando o acesso à história e à memória do Clube. A nova plataforma reúne um rico conjunto de registros que remontam à fundação do Iate, proporcionando aos associados e visitantes uma verdadeira imersão na trajetória da instituição.

Entre os destaques, estão a página de acervo histórico, a galeria de obras de arte, além de conteúdos que apresentam coleções, atividades e diversas outras seções cuidadosamente organizadas. Trata-se de um ambiente completo, pensado para valorizar e preservar a história do Clube, ao mesmo tempo em que facilita o acesso às informações de forma moderna e dinâmica.

Para conhecer e explorar esse novo espaço digital, acesse https://acervoiatebsb.com.br/.

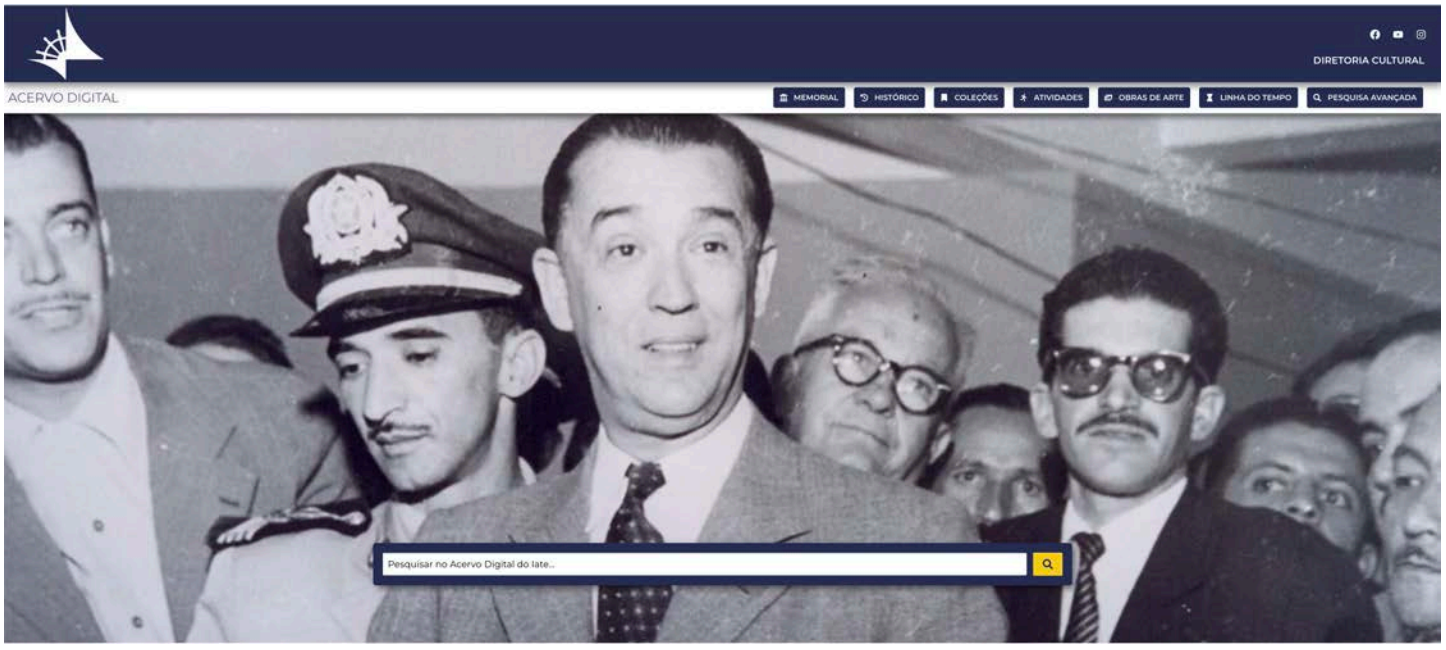

IATE PROMOVE PALESTRA SOBRE SAÚDE MENTAL NAS EMPRESAS

O Memorial do Iate Clube de Brasília receberá, no dia 28 de maio, às 19h, a palestra **"Saúde mental nas empresas e a nova NR-1 do MTE"**, ministrada pela Dra. **Andreia Medeiros**, em parceria com a Diretoria Cultural.

O encontro abordará, de forma prática, a importância da saúde mental no ambiente de trabalho e as principais diretrizes da nova NR-1 do Ministério do Trabalho e Emprego, com orientações para adequação das empresas e prevenção de riscos psicossociais.

O evento é gratuito e aberto a associados e convidados. Participe!

As inscrições são limitadas e podem ser feitas via formulário. Acesse neste link.

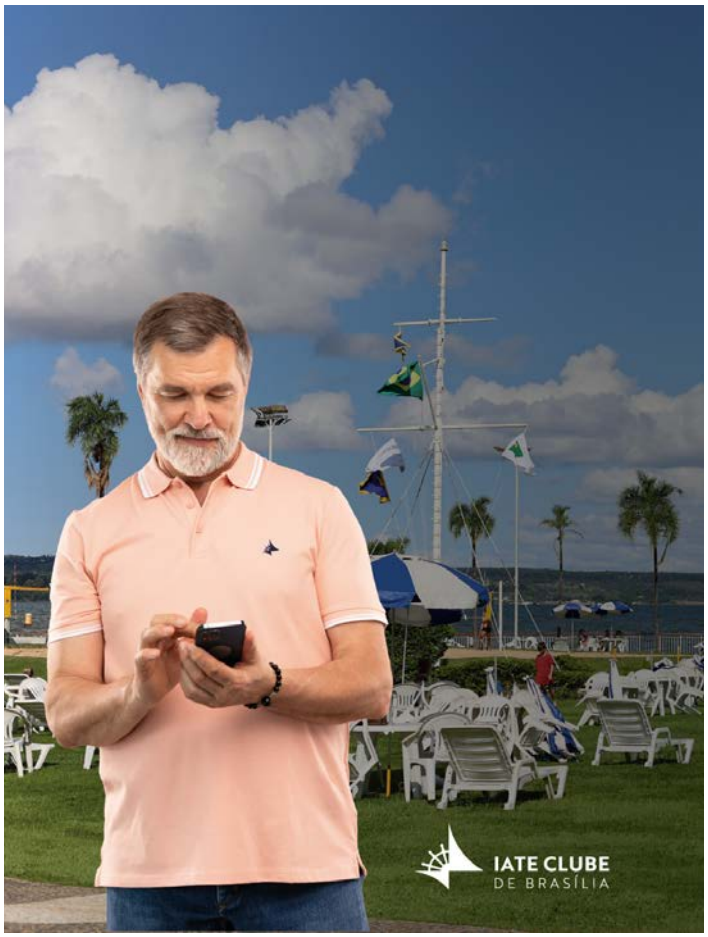

ATENÇÃO, SÓCIO! ATUALIZE SEUS DADOS CADASTRAIS

Mudou de endereço e e-mail ou a foto que consta no seu cadastro no Iate está muito antiga? Chegou a hora de deixar todos os seus dados atualizados! Segundo o artigo 39, incisos VI, VII e IX do Estatuto do Clube, é dever do sócio se identificar nas portarias e dependências do Iate e manter todas as informações pessoais corretas junto à Secretaria.

Para garantir seu acesso a todos os serviços do Clube, atualize o cadastro da sua família e de seus veículos via formulário on-line NESTE link ou, se preferir, a equipe da Secretaria está à disposição de segunda a sexta-feira, das 8h às 18h; e aos sábados, domingos e feriados, das 8h às 15h.

Em caso de dúvidas, entre em contato pelo telefone (61) 3329-8715 ou via e-mail secretaria1@iatebsb.com.br.

ATENÇÃO PARA A RESTRIÇÃO DE ACESSO EM 21 DE ABRIL

No dia 21 de abril, aniversário do Iate Clube de Brasília, não será permitido o acesso de convidados (convite comum, de churrasqueira ou oneroso). A medida está de acordo com o artigo 33, parágrafo único, do Regulamento de Acesso ao Clube, e tem por finalidade evitar eventuais transtornos no controle de acesso. Por isso, o sistema do Clube não vai possibilitar a emissão de convites.

HORÁRIO DOS CONCESSIONÁRIOS NOS FERIADOS DE ABRIL

CONCESSIONÁRIOS	Terça-feira (21/4)
Salão de Beleza	10h às 16h
SPA	9h às 15h
Barbearia	9h às 15h
Restaurante dos Funcionários	FECHADO

FIQUE INFORMADO

Faça parte da comunidade do WhatsApp do Iate

Você sabia que o Iate Clube tem uma comunidade no WhatsApp? Esse é mais um canal de comunicação para que você fique bem-informado sobre as novidades do Clube. Então, se você ainda não faz parte, **clique aqui** e seja membro da nossa comunidade.

Queremos te ouvir!

Se você está sabendo de alguma novidade ou tem alguma ideia de assunto curioso e de interesse pertinente ao Iate Clube, entre em contato com a nossa redação e sugira uma pauta.

Acesse o link e preencha os campos no formulário.

Leia o QR Code com a câmera do celular ou clique aqui.

EQUIPE DE NATAÇÃO REGISTRA MELHORA DE 73% NO CAMPEONATO PARANAENSE DE INVERNO

Dez nadadores do Iate Clube de Brasília disputaram 54 provas individuais e voltaram para casa com um saldo expressivo de medalhas, pódios e, principalmente, evolução técnica do Campeonato Paranaense de Inverno, realizado no Clube Curitibano, em Curitiba (PR). Do total de provas, com tempo anterior para comparação, houve melhora em 73% delas.

A competição foi realizada entre 10 e 12 de abril e reuniu 25 clubes e 507 atletas inscritos. Confira os resultados:

- **Juliana Frutuoso** (infantil 1): seis ouros em seis provas e evolução média de 108%. Os tempos nas provas de costas e medley a colocam em 1º lugar no ranking nacional da categoria, um feito histórico para o Clube. Destaque também para os 100 m peito com 112% de melhora.
- **Gabriel Limeira** (juvenil 1): seis ouros em seis provas. Melhor marca nos 400 m livre com 665 pontos e 107% de melhora.
- **Henrique Hollenbach** (juvenil 2): campeão nos 400 m, 800 m e 1.500 m livre. Consistência nas provas de fundo com 641 pontos nos 800 m.
- **Mateus Ratund** (infantil 2): ouro nos 800 m e 1.500 m livre, com 109% de melhora nos 800 m.
- **Mateus Coelho** (júnior 1): ouro nos 200 m borboleta, com 119% de melhora no tempo.
- **Bruna Vieira, Dante Bernadelli, Guilherme Dias, João Rabelo e Maitê Shoji**: todos subiram ao pódio e registraram melhoras significativas em diversas provas, consolidando a força do grupo.

A vice-diretoria de esportes aquáticos agradece ao Clube pela estrutura e pelo apoio aos nadadores, aos pais por estarem sempre presentes, à comissão técnica e à equipe multidisciplinar pela dedicação diária e, principalmente, aos atletas pela disciplina, pela dedicação e pelo compromisso com o esporte.

CABINADOS ENCERRAM REGATA DE ANIVERSÁRIO DO IATE COM GRANDES DISPUTAS NO LAGO PARANOÁ

A Regata de Aniversário do Iate Clube de Brasília teve sequência no último fim de semana, dias 11 e 12 de abril, com dois dias intensos de competições que reuniram diversas classes de monotipos e cabinados no Lago Paranoá.

No sábado, as disputas de monotipos envolveram desde a categoria de base até as classes mais experientes. Confira abaixo os resultados:

Optimist estreante

1º – Rafael C. Ruzzarin (ICB)

2º – Luis Bessa R. Borges (ICB)

3º – Arthur Haruki K. (ICB)

4º – Dimitri da Rocha Couto (ICB)

5º – Davi C. de Oliveira (ICB)

6º – Miguel Hiroshi K. (ICB)

7º – Ismael H. Barbosa Ribeiro (ICB)

Optimist veterano

1º – Sérgio Menegasso Menescal (ICB)

2º – Pedro Henrique D. Castro (ICB)

3º – João Pedro Ferreira (ICB)

4º – Pedro A. Rodrigues (ICB)

5º – Caio C. Cavalcanti de Albuquerque (ICB)

Snipe

1º – Felipe Rondina / Uthar Matheus (ICB)

2º – Alexandre Kronenberger / Breno Ramos (ICB)

3º – Lucas Faria / Joaquim Torres (ICB)

4º – Johann Felippes / Tito (ICB)

5º – Felipe Meira / Christian Shaw (ICB)

ILCA 6

1º – Renato Lunetta (ICB)

2º – Uthar Veiga (ICB)

3º – Caio Lemos (ICB)

4º – Bernardo Raulino (ICB)

5º – Joaquim Torres Lage (ICB)

ILCA 4

1º – Luis da Silva (ICB)

2º – Luz Maria (ICB)

3º – Rafaela Gagno (ICB)

4º – Breno Ramos (ICB)

5º – César Rodrigues (ICB)

Finn

1º – Gustavo Raulino (ICB)

2º – Renato Moura (ICB)

3º – Giorgio Bottin (ICB)

4º – Leonardo Seger (ICB)

5º – Carlos Aviz (ICB)

Classe 2.4

1º – Marcio Mendes (ICB)

Dingue

1º – David Baker / Andressa Ferreira (CMIC)

2º – Tarcísio do Vale / Marcelo Martins (CAALEX)

3º – André Barros / Lais Soares (AABB)

4º – Luis Gustavo / Mariana Del Rio (ICB)

5º – José Pestana / Isabel Alpuim (ICB)

No domingo, a Regata de Aniversário encerrou em grande estilo com a participação dos barcos cabinados. Confira os resultados das regatas:

Grupo Regata

1º – MIZÚ II (ICB)

Grupo Bico de Proa Longo

1º – WAR 3 (ICB)

Grupo A

1º – Orion (ICB)

2º – Aconchego (ICB)

3º – Liberdade (CAER)

Grupo Delta 26

1º – MSF - SPOLLETTA (ICB)

2º – Albatroz (ICB)

Grupo B

1º – Rocket II (CMIC)

2º – Aquarius (CMIC)

3º – Cirrus (AABB)

Grupo Brasília 23

1º – LUAL (ICB)

2º – CZAR (CNB)

Grupo Fast 230

1º – Água (CMIC)

Grupo Ranger 22

1º – Bacurau (ICB)

2º – NIRVANA (CNB)

3º – Jaleco (ICB)

4º – KAUAI (CNB)

5º – YBYTU (AABB)

Grupo Cruzeiro

1º – Velvet (CMIC)

2º – Tortuga (ICB)

3º – Anjo Azul (ICB)

Grupo Bico de Proa Curto

1º – CAIANA (CAER)

MATEUS ISAAC PARTICIPA DA PRIMEIRA ETAPA NA AMÉRICA DO SUL DA F1 DA VELA

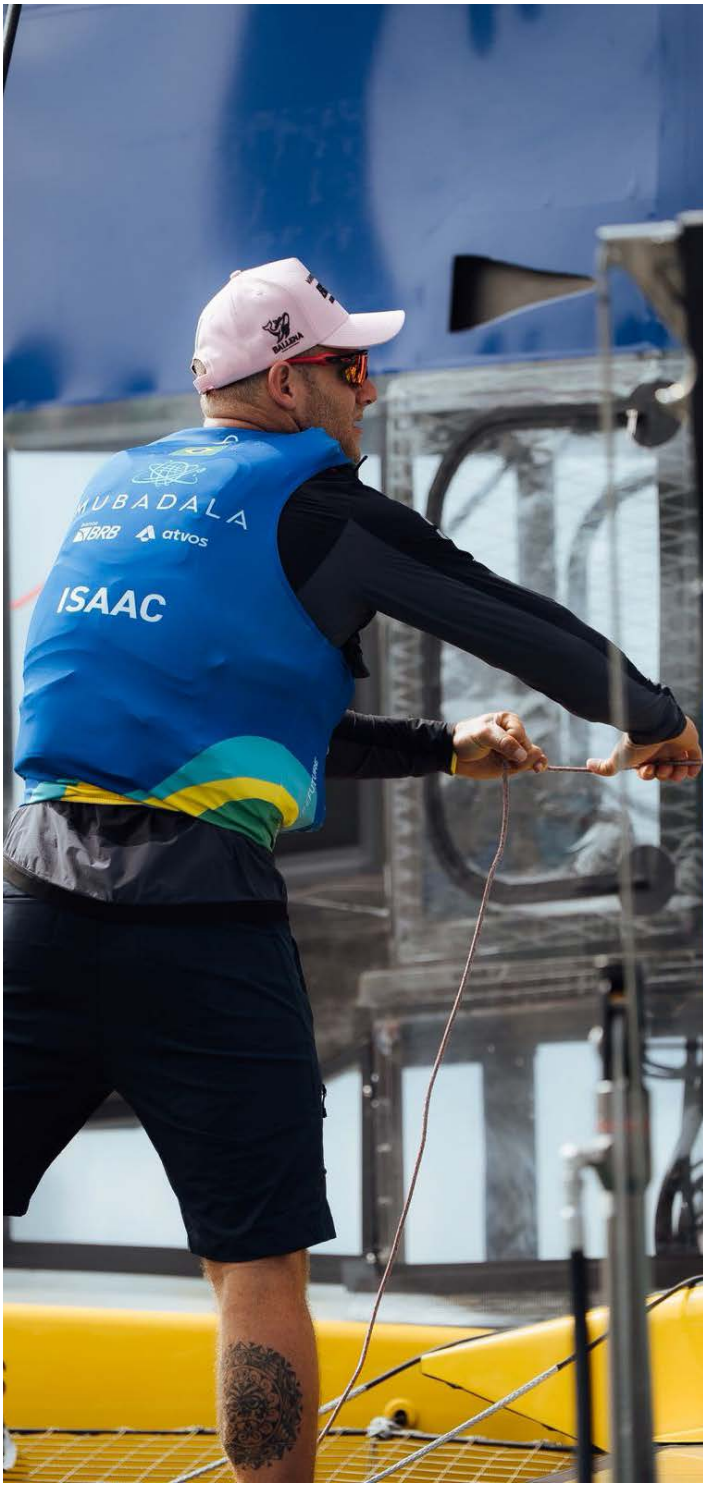

A equipe brasileira encerrou a primeira etapa na América do Sul do SailGP na nona posição. O atleta do Iate Clube de Brasília **Mateus Isaac** participou da competição que ocorreu nos dias 11 e 12 de abril, na Baía de Guanabara, no Rio de Janeiro (RJ).

Integrando o Mubadala Brazil SailGP Team, liderado pela bicampeã olímpica Martine Grael, Mateus fez parte da equipe que representa o Brasil na principal liga de vela do mundo, considerada a "Fórmula 1 da vela".

Para **Mateus**, a experiência foi marcante dentro e fora da água, especialmente pela presença e pelo apoio do público brasileiro. "Foi um dos maiores eventos de vela que já aconteceu no Brasil e foi incrível poder participar. Muito legal ver o público brasileiro torcendo ao vivo em uma competição de vela, o que é muito raro", conta. "O carinho da torcida brasileira foi um dos pontos altos dessa temporada."

O próximo compromisso do SailGP será nos dias 9 e 10 de maio, nas Ilhas Bermudas, dando sequência à temporada internacional da competição. Segundo o atleta, a equipe busca evoluir e voltar mais forte para as próximas etapas.

O Iate quer ouvir você!

Registre sua reclamação, denúncia, sugestão, elogio e informações sobre o serviço do Clube.

Acesse o link e preencha os campos no formulário.

Leia o Qr Code com a câmera do celular ou clique aqui

5ª COPA COMODORO de TÊNIS DE MESA

17 DE MAIO
GINÁSIO DE ESPORTES
DO IATE CLUBE DE BRASÍLIA

CATEGORIAS:
SUB-8, SUB-10, SUB-13, FEMININO, AMADOR, ABSOLUTO, V40+, V50+, V60+, V70+, 1ª, 2ª, 3ª E 4ª DIVISÃO

INSCRIÇÕES:

1º LOTE – ATÉ 1º DE MAIO
(COM DIREITO À CAMISETA OFICIAL)

2º LOTE – ATÉ 12 DE MAIO

IATE CLUBE DE BRASÍLIA
banco BRB
vivo

IATE SEDIA TORNEIO **MASTER INTERNACIONAL DE TÊNIS**

O Iate Clube de Brasília recebe, entre 4 e 9 de maio, a 15ª edição do torneio ITF Masters na categoria MT700, um dos maiores do mundo, com pontos no ranking da Federação Internacional de Tênis. A competição ITF MT700 foi premiada nos últimos quatro anos no top 10 das melhores do mundo realizadas no primeiro semestre. As inscrições podem ser feitas até 28 de abril diretamente pelo site da Federação Internacional de Tênis.

O evento faz parte do circuito Masters e tem categorias a partir dos 30 aos 90 anos, sempre de cinco em cinco anos com disputas de simples, duplas no masculino e feminino, além das duplas mistas. Segundo o diretor de esportes individuais e vice-diretor de tênis, **Gilson Luz**, os MT700 são considerados os Masters 1000 nos torneios profissionais. Além disso, as quadras do Clube são sempre elogiadas.

"Os tenistas comentam que somos o torneio mais bem organizado do país, com as melhores quadras de saibro e infraestrutura excelente, belos troféus, bolas novas em todos os jogos e um animadíssimo jantar de confraternização", destaca **Gilson**.

A expectativa é ter os melhores tenistas brasileiros e vários atletas estrangeiros. O torneio tem o apoio do Banco BRB e a chancela da Federação Internacional de Tênis, da Confederação Brasileira de Tênis e da Federação Brasiliense de Tênis.

FELIPE ARGOLO É CAMPEÃO DO COSAT DE COCHABAMBA NA BOLÍVIA

Após sete meses sem competir devido a uma grave lesão, **Felipe Argolo** se tornou campeão sul-americano na categoria 16 anos em seu primeiro torneio do ano no Cosat de Cochabamba na Bolívia. O torneio foi realizado no período de 4 a 11 de abril. O atleta mostrou muita garra e resiliência e estava acompanhado do treinador **Alex Palma** da equipe Iate/Dumont Tennis.

KARLA HAJE CONQUISTA TRÊS TROFÉUS NO TORNEIO ITF400 UNIÃO DE PORTO ALEGRE (RS)

Representando o Iate Clube de Brasília, a atleta **Karla Haje** conquistou três troféus na categoria 70+ do Torneio ITF400 União de Porto Alegre (RS), realizado entre os dias 6 e 11 de abril.

Karla sagrou-se campeã nas disputas de simples, dupla feminina e dupla mista, demonstrando versatilidade e alto nível técnico em todas as modalidades em que competiu.

O torneio, que integra o calendário internacional da Federação Internacional de Tênis (ITF), reuniu competidores de diversas regiões, elevando o nível das disputas e valorizando ainda mais as conquistas da representante brasiliense.

IATE ENCERRA **1ª ETAPA DO CIRCUITO INTERNO DE TÊNIS**

No último domingo, 12 de abril, foi realizado o encerramento da 1ª Etapa do Circuito Interno de Tênis. A competição foi disputada no período de 9 de março a 12 de abril, contando com a participação de 137 iatistas.

A cerimônia de premiação ocorreu na Tribuna do Tênis com a presença de atletas e convidados para a celebração dos resultados alcançados. A Diretoria de Esportes Individuais parabeniza todos os participantes pelo empenho e pela dedicação.

Confira, a seguir, os destaques da premiação:

1ª Classe Masculina

Campeão: Rodrigo Starling

Vice-campeão: Maurício Corrêa

2ª Classe Masculina

Campeão: Diogo Gomes

Vice-campeão: Ruyter Barbosa

3ª Classe Masculina

Campeão: Miguel Cleaver
Vice-campeão: André Gerhein

4ª Classe Masculina

Campeão: Alexandre Campos
Vice-campeão: Davi Haje

5ª Classe Masculina

Campeão: Lucas Alvarenga
Vice-campeão: Ricardo Campos

1ª Classe Feminina

Campeã: Eliana Mendonça
Vice-campeã: Isabela Soares

2ª Classe Feminina

Campeã: Yara Matias
Vice-campeã: Fernanda Thially

3ª Classe Feminina

Campeã: Isabella Teixeira
Vice-campeã: Fernanda Thially

65+ Masculina

Campeão: Silvério Rosenthal
Vice-campeão: Francisco Coelho

IATE CONQUISTA PÓDIOS E REVELA TALENTOS NO 2º DISTRITAL DE TÊNIS DE MESA

A equipe de tênis de mesa do Iate Clube teve mais um ótimo desempenho no 2° Torneio Distrital, que contou com nove atletas. A competição foi realizada no último domingo, 12 de abril, com conquistas expressivas em diferentes categorias.

Nos veteranos, **Jorge Leite** foi prata na V70 e **Luiz Bettiol** garantiu o bronze. Na V55, **Edward Borba** conquistou a prata.

Destaque para o ouro de **Guilherme Costa** na C4 e o bronze de **Iranildo Espíndola**. **Rodrigo Hauer** brilhou com prata no absoluto G e prata no rating H, enquanto **João Vale** ficou com o bronze no rating H.

O torneio também marcou o início da trajetória competitiva dos jovens **Rafael Aviani** (sub-13) e **Vinicius Madeira** (sub-11), que fizeram excelentes jogos e são a renovação competitiva extremamente promissora no tênis de mesa.

TREZE ATLETAS CONQUISTAM MEDALHAS NA 4ª ETAPA DO RANKING E FESTIVAL DE JUDÔ

Uma medalha de ouro, oito de prata e quatro de bronze foram os resultados dos judocas do Iate na 4ª Etapa do Ranking e Festival de Judô. Quase 500 atletas se reuniram no último sábado, 11 de abril, no Ginásio da Candangolândia para a realização do torneio.

O festival teve um significado especial, sendo o primeiro do ano realizado pela Federação Metropolitana de Judô. Os pequenos judocas participaram com muito entusiasmo e, com o apoio dos pais, fizeram bonito nas disputas. Foi um momento importante de aprendizado, integração e primeiros contatos com o ambiente competitivo, reunindo crianças de todo o Distrito Federal.

A próxima edição será em 9 de maio. A vice-diretoria de artes marciais convida as famílias e incentiva que acompanhem de perto a evolução dos filhos nesse ambiente esportivo.

Confira os resultados:

Ouro

Henzo Takashi Kuz Haguihara – sub-15 masculino pesado (-81kg)

Prata

Heitor Malta Massuda Sumida – sub-15 masculino meio-médio (-60kg)

Julia Guedes de Sá Costa – sub-13 feminino superligeiro (-32kg)

Pedro de Luca Coimbra Bomtempo – sub-15 masculino meio-leve (-50kg)

Valentina Studart Frota Pacini – sub-13 feminino meio-leve (-40kg)

Davi Braga Falcão – sub-15 masculino ligeiro (-45kg)

Heitor do Carmo Gomes – sub-15 masculino superligeiro (-40kg)

Manuela Martinelli Rosa – sub-15 feminino meio-leve (-44kg)

Rafaela Ribeiro Machado – sub-15 feminino meio-médio (-52kg)

Bronze

Bernardo Fonseca da Cunha Nunes – sub-11 masculino superligeiro (-28kg)

Miguel do Carmo Gomes – cadete masculino superligeiro (-50kg)

Alexandre Leão Romeiro – sub-13 masculino superligeiro (-35kg)

Rafael Furtado de Souza – sub-15 masculino meio-leve (-50kg)

Além dos medalhistas, outros atletas também participaram e contribuíram para o excelente desempenho coletivo. O judô do Iate segue cumprindo seu papel fundamental na formação de jovens atletas, promovendo disciplina, respeito e desenvolvimento dentro e fora do tatame.

INGRESSOS À VENDA PARA O SHOW DA LH & BANDA NO IATE CLUBE DE BRASÍLIA

Neste **sábado, 18 de abril, às 21h**, muita nostalgia, memória afetiva e hits de todos os tempos vão invadir o Iate com o **show da LH & Banda**. Depois do sucesso da apresentação em 2025, eles retornam ao Clube para mais uma noite especial, reunindo música de qualidade, energia e grandes clássicos.

No repertório, o grupo traz releituras de sucessos que fazem parte da memória afetiva do público como "September", "Donde están los ladrones" e "O amor é mágico". O evento promete ser um espetáculo envolvente, sofisticado e cheio de personalidade.

Liderada pelo empresário e baterista Luiz Henrique, a banda também reúne músicos experientes e talentosos do DF. Se você perdeu o show da temporada passada, adquira seu ingresso no Sympla e venha curtir uma noite de muita música boa. Para maior comodidade dos sócios, há ingressos disponíveis também na Secretaria do Tênis, das 8h às 12h e das 13h às 18h.

Há inclusive a opção de ingresso solidário. Basta trazer 1kg de alimento não perecível, você aproveita uma noite incrível com desconto especial e ainda faz a diferença ajudando a quem mais precisa.

https://www.sympla.com.br/evento/show-lh-e-banda-iate-clube-de-brasilia/3368655

CANDANGO: SÓCIA PINTA QUADRO DO MASCOTE DO CLUBE

Com inspiração nos cobogós em frente ao restaurante Vila Cinco e no carcará, novo mascote do Iate, a sócia **Simone Pamplona Santos** apresenta o quadro "Candango". A obra é resultado das aulas de pintura do Emiate e estará presente na exposição "Poéticas do Instante - Iate Clube", a partir da próxima quinta-feira, 23 de abril.

Há dois meses, as alunas da aula de pintura do Emiate receberam a missão de pintar um quadro com o tema "Iate" para a exposição em parceria com a Diretoria Cultural. Imediatamente, **Simone** determinou que queria fugir do óbvio, como o Lago Paranoá ou as estruturas do Clube.

"Eu não queria fazer um quadro sobre o Iate que a pessoa olhasse e lembrasse do Clube de forma literal, como se fosse, por exemplo, a fotografia de algum lugar. Como eu sabia que o mascote era uma coisa nova, que o pessoal não conhecia muito, eu pensei em pintar para divulgar. Além disso, gosto muito do painel do Vila Cinco, porque ele lembra as bandeiras usadas na Náutica, então tive essa ideia de juntar as duas coisas", explica.

Simone sempre gostou de pintar, desde criança, mas há dois anos descobriu as aulas do Emiate e adorou. Faz pintura a óleo e aquarela. Nas aulas, ela tem o costume de pintar usando fotos como referência, como de flores, animais ou veleiros. Com o mascote, ela só tinha a referência realista do fundo e a ilustração do carcará que foi divulgada nas redes sociais do Clube.

"Foi um quadro que eu só imaginei como seria, não tinha a fotografia de como ia ficar, então o que eu mais gostei foi ver o resultado final e ver que deu certo", conta.

Galeria de talentos do Iate

No dia 23 de abril, o Emiate e a Diretoria Cultural irão realizar a vernissage "Poéticas do Instante – Iate Clube", com os trabalhos produzidos pelos alunos dos cursos de aquarela, desenho, mosaico e pintura do Emiate. O evento ocorrerá às 19h, no Iate TV. Simone deixa o convite: "Espero que muita gente visite e conheça nossas obras. Vamos dar alegria aos artistas e prestigiar essa exposição".

FECHAMENTO DO IATE TV

Na próxima **quinta-feira, 23 de abril**, o Iate TV será fechado às 15h em virtude da realização de uma exposição em parceria com o Emiate. O fechamento é necessário para a organização e preparação do espaço.

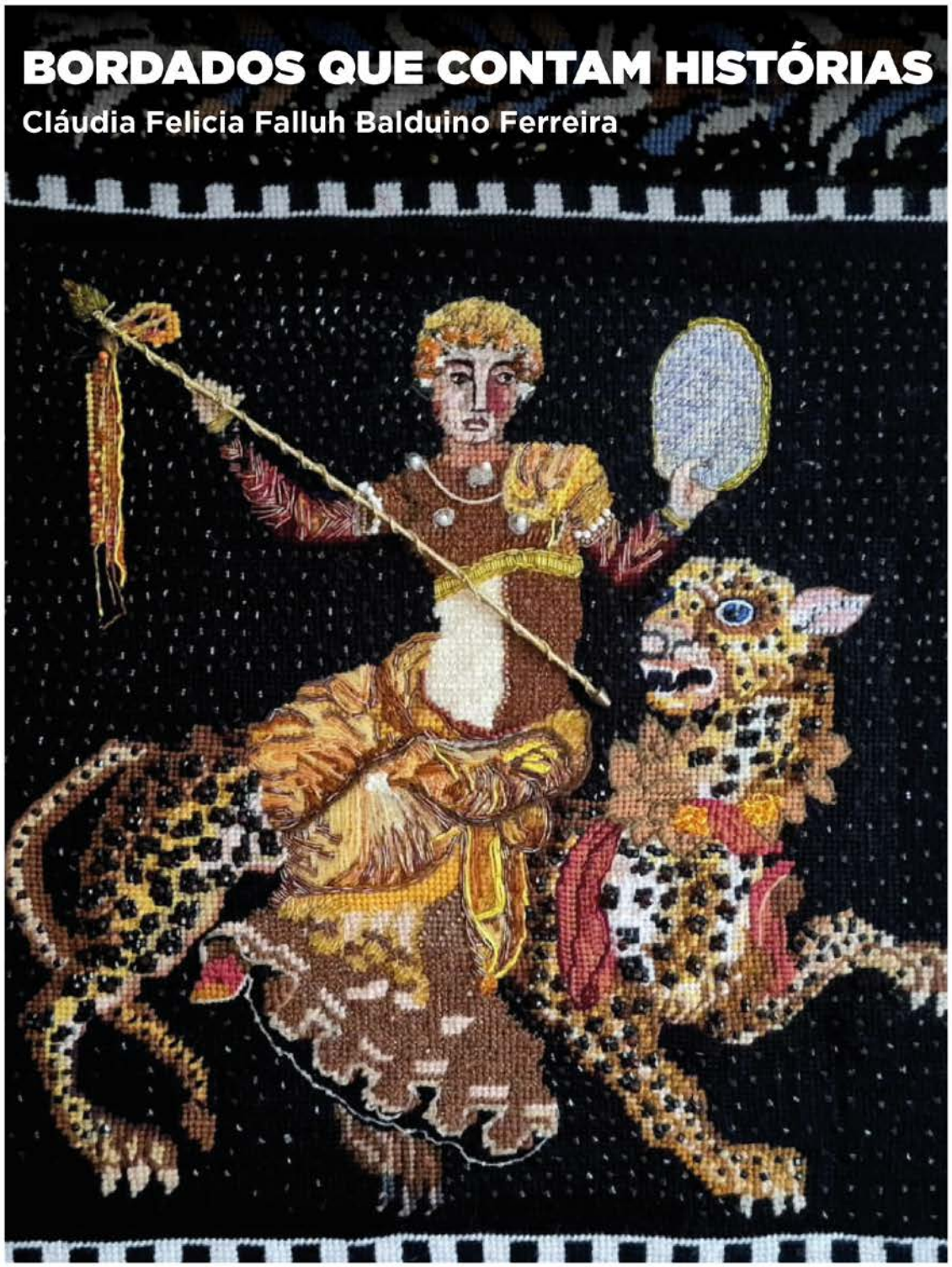

EXPOSIÇÃO DE ARTES
VERNISSAGE
20 DE MAIO, ÀS 19H | IATE TV

Realização: Diretoria Cultural

banco BRB

PARTICIPE DO 14º TRIATE

O Emiate, a Diretoria do Espaço Saúde, a Vice-Diretoria de Esportes Aquáticos e a Vice-Diretoria do Clube de Corrida convidam os associados para participarem do 14º Triate. O evento vai ocorrer no dia 25 de abril a partir das 9h30, com 200 m de natação, 5 km de bicicleta e 2 km de corrida/caminhada.

A inscrição pode ser realizada na coordenação do Emiate mediante qualquer doação (alimentos, brinquedos, roupas ou material de higiene pessoal). Monte sua equipe e venha participar!

Para mais informações, entre em contato com o Emiate pelo telefone 3329-8745 ou pelo WhatsApp 99674-7786.

SÓCIOS SE REÚNEM PARA A CAMINHADA DA AMIZADE

No último sábado, 11 de abril, diversos associados participaram de mais uma edição da Caminhada da Amizade. O evento foi promovido pelo Emiate, pela Academia e pela Diretoria Médica. Confira como foi!

INTEGRAÇÃO, ENERGIA E ALEGRIA: VENHA DANÇAR RITMOS NO IATE

Trabalhar a musculatura do corpo, melhorar a capacidade cardiorrespiratória, corrigir a postura, queimar calorias de forma divertida e se integrar com uma turma são alguns dos benefícios que a dança traz. No Clube, o Encontro Master do Iate (Emiate) oferece a aula de ritmos com o professor Marcelo Amorim.

A atividade faz sucesso entre as alunas que buscam qualidade de vida, um momento de integração e descontração. A sócia **Sueli Castro** participa da turma de ritmos há dois anos e destaca que o professor faz toda a diferença nas aulas.

"Eu gosto de todos os ritmos e gosto da integração do grupo. O professor faz essa mágica de nos integrar ao máximo, então se torna um ambiente muito agradável, amistoso e alegre", ressalta.

De acordo com as participantes, o professor não pega leve nas aulas e exige ao máximo para que elas compreendam as técnicas de cada dança. "Com as aulas do Marcelo, parece que a gente já nasceu para dançar. Ele torna o momento muito agradável e exige de nós como se fôssemos assim, adolescentes, e isso é ótimo", comenta a sócia **Sueli Carneiro**, que ama dançar samba.

Ficou interessado(a)? Venha fazer uma aula experimental. De forma descontraída, o professor passa por todos os estilos de dança – da salsa ao jazz. A turma ocorre sempre às quartas-feiras, das 10h30 às 12h, no Rinque de Patinação.

O Emiate também está com vagas disponíveis para outras atividades:

Aquarela: quinta-feira, das 14h30 às 17h;

Ballet: sexta-feira, das 15h às 16h30;

Canto/Coral: quinta-feira, das 18h às 19h30;

Pintura: segunda-feira e terça-feira, das 10h às 12h30;

Violão: terça-feira, das 17h às 18h(iniciante), e das 18h10 às 19h10(intermediário); e

Viva Mais: segundas, quartas e sextas das 15h às 15h50.

Coca-Cola
A Magia Acontece
Coca-Cola
Coca-Cola

Agenda da semana

18 e 19/04	Torneio de Sinuca Iate 66 anos
18/04	Show LH e Banda
19/04	Feira da Praça 13
21/04	Aniversário do Iate
23/04	Exposição de artes- Galeria de talentos do Iate
23/04	Cine Iate

SÓCIOS EM ADMISSÃO

A Comissão de Sindicância está examinando as seguintes propostas de admissão ao Iate Clube de Brasília:

CARLA DE TOLEDO CAMARGO FANHA, GIOVANNA DE PAULA BARROS DE OLIVEIRA, VITOR ARAÚJO GONÇALVES FELIPE E MARIANA DE PAULA PESSOA THEOPHILO.

De acordo com as normas do processo de admissão ao quadro social, solicita-se aos associados que comuniquem à Comodoria, no prazo máximo de 30 dias, fatos de seu conhecimento que possam incompatibilizar os candidatos citados com os princípios e normas que regem o convívio social.

Dir. de Comunicação e Marketing | **Márcio Cavalcanti de Albuquerque**

Gerente responsável | **Alexandre Santana**

Jornalista responsável | **Isabela Oliveira (13.616/DF)**

Diagramação | **Gabriel Mello Alves**

Revisão | **Luísa Dantas**

Produção de textos | **Isabela Oliveira**

SCEN Trecho 2, Conjunto 4 – Brasília-DF

DIRETORES DO DIA

ARNALDO DE OLIVEIRA BORGES JÚNIOR
VICE-DIRETOR DE SINUCA
18/04/2026 (SÁBADO)
19/04/2026 (DOMINGO)

RONALDO VIEIRA TELES
DIRETOR SECRETÁRIO E DIRETOR DE OPERAÇÕES E LOGÍSTICA
21/04/2026 (TERÇA-FEIRA)

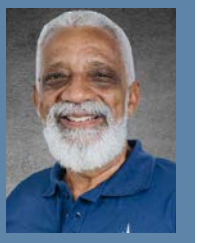

Nossos patrocinadores:

banco BRB

vivo

Clube apoiado:

EXPOSIÇÃO DE ARTES
VERNISSAGE
06 DE MAIO, ÀS 19H30 | IATE TV

Realização: Diretoria Cultural

banco BRB