



IATE CLUBE DE BRASÍLIA

RELATÓRIO DE GESTÃO

1º SEMESTRE DE 2020

Brasília, julho de 2020.

SUMÁRIO

RELATÓRIO DAS DIRETORIAS

DIRETORIA DE ESPORTES NÁUTICOS.....	08
DIRETORIA DE ESPORTES INDIVIDUAIS.....	16
DIRETORIA DE ESPORTES COLETIVOS.....	21
DIRETORIA DO ESPAÇO SAÚDE	24
DIRETORIA SOCIAL	28
DIRETORIA CULTURAL	31
DIRETORIA ADMINISTRATIVA E DE RECURSOS HUMANOS	44
DIRETORIA DE SECRETARIA	63
DIRETORIA DE PATRIMÔNIO E SUPRIMENTOS	74
DIRETORIA DE ENGENHARIA.....	81
DIRETORIA DE OPERAÇÕES E LOGÍSTICA.....	107
DIRETORIA FINANCEIRA	141
DIRETORIA DE COMUNICAÇÃO E <i>MARKETING</i>	154
DIRETORIA MÉDICA.....	162
DIRETORIA JURÍDICA.....	166
EMIAE – ENCONTRO MASTER DO IATE.....	168
CIATE - Centro de Atividades Educacionais do Iate Clube de Brasília	171
OUVIDORIA	176

ANEXOS

ANEXOS RELATIVOS AO ESPAÇO SAÚDE	183
ANEXOS RELATIVOS À DIRETORIA SOCIAL	187
ANEXOS DIRETORIA JURÍDICA	188

RELATÓRIO DE ATIVIDADES DE GESTÃO
1º SEMESTRE DE 2020
PERÍODO: JANEIRO A JUNHO DE 2020

Gestão 2017/2020

Comodoro – Rudi Finger

1º Vice-Comodoro – Temístocles Grossi

2ª Vice-Comodoro – Celina Mariano Oliveira Silva

Relatório das Diretorias

Apresentação

O Conselho Diretor do late Clube de Brasília, em consonância com o disposto no artigo 88, inciso IX do Estatuto, apresenta o Relatório Semestral de Atividades de Gestão, referente ao 1º semestre de 2020, inclusive quanto aos investimentos previstos e executados no período.

Foram abordados no presente Relatório de Atividades os aspectos de natureza financeira/orçamentária, social, cultural, operacional e patrimonial, organizado de forma que permita uma visão de conformidade e desempenho dos atos de gestão praticados, evidenciando os resultados dos processos desenvolvidos no âmbito da administração do late Clube.

Devido à pandemia do Coronavírus - COVID/19 o Clube fechou as portas em cumprimento aos decretos do Governo do Distrito Federal e nos levou a buscar novas tendências de trabalho e repensar estratégias para dar continuidade aos projetos e manutenção do Clube e reestruturar todo planejamento para adequação a realidade atual que causou impacto mundial.

Foi concedido ao quadro social nos meses de maio e junho/2020, desconto de R\$ 200,00 (duzentos reais) na contribuição de manutenção de 3.606 sócios patrimoniais, representando 40% do valor da contribuição, totalizando R\$ 1.442.400,00 de desconto, além da isenção do pagamento dos valores mensais dos sócios matriculados na Academia e Ciate.

Mesmo fechado, o late manteve integralmente seu quadro funcional. A jornada dos funcionários foi adaptada para que os serviços essenciais fossem mantidos, respeitando as recomendações das organizações de saúde. Como a interrupção das atividades do Clube, inicialmente prevista para ser até o dia 03 de maio, foi prorrogada pelo GDF por mais duas vezes, cerca de 200 funcionários, principalmente professores de atividades esportivas, do Ciate e da Academia, tiveram seus contratos suspensos, obedecendo às regras da Medida Provisória 936/2020, cujo principal objetivo foi garantir os empregos e não realizar demissões.

Durante esse período foram realizados diversos projetos e manutenções essenciais para deixar o Clube ainda melhor e mais bonito para receber os sócios ao término do isolamento social. Os canais de comunicação do Clube permaneceram ativos e à disposição para as informações relevantes e esclarecimentos sobre nossas ações. Nossas equipes executaram trabalhos minuciosos para garantir a limpeza e a manutenção de todo o campus do late e também para a finalização de obras importantes, como a reforma das churrasqueiras, conclusão das obras das quadras cobertas de tênis, revitalização da pista de caminhada, entre várias outras. No período de isolamento, o patrimônio dos sócios também foi devidamente resguardado e os serviços de segurança e monitoramento funcionaram normalmente, 24h por dia.

Destacamos também no semestre a economia registrada no consumo de energia elétrica, resultado da execução e conclusão da maior parte dos projetos que compõem o Programa de Eficiência Energética, que permite que o late já sinta na conta de luz seus primeiros efeitos, com uma redução média de 42% (quarenta e dois por cento).

Os trabalhos de digitalização do acervo documental das pastas dos associados não foram interrompidos no período e transcorrem dentro do cronograma projetado. A empresa contratada está realizando um trabalho de tratamento, higienização, troca de pastas e envelopamento dos documentos que irá, não apenas proteger o patrimônio do associado, mas também agilizar o atendimento, modernizar e controlar das demandas da Secretaria Social.

Lamentavelmente adiamos os eventos em comemoração ao aniversário de 60 anos do late, que estavam sendo planejados com muito carinho para todos os integrantes do quadro social, mesmo assim, não podemos deixar de destacar o aniversário do Clube, que possui um lugar especial no coração de seus associados. Em seus sessenta anos, o late Clube se transformou em uma das melhores instituições de esporte, lazer e cultura do país sendo referência em qualidade de vida. Nos orgulhamos de pertencer a esse Clube maravilhoso que nos faz sentir tão bem em suas dependências e que desde 1960, proporciona momentos inesquecíveis à toda Família latista.

Diante de todo esse cenário, entendemos que estamos vivendo tempos de redobrar e unir nossos esforços para, gradativamente, voltarmos ao convívio social, de forma mais inclusiva e responsável frente aos novos desafios que virão.

Em mais essa oportunidade, rendemos sinceros agradecimentos ao Quadro Social pelo voto de confiança, colaboração e incentivo à Comodoria, bem como a importante parceria com cada integrante do Conselho Diretor, pela dedicação na melhoria e manutenção do Clube e sucesso de todas as ações praticadas em cada segmento dessa administração. O agradecimento estende-se ao Conselho Deliberativo pelo apoio, observando com zelo suas funções de representação e manifestação legislativa e fiscalizadora.

Por fim, cumpre ressaltar que a gestão permanece no firme propósito de buscar as boas práticas de governança, fortalecimento dos princípios de transparência, honestidade e equidade, observando as normas estatutárias e regulamentares, com muito trabalho e dedicação.

Atenciosamente,

Rudi Finger
Comodoro

DIRETORIA DE ESPORTES NÁUTICOS

Diretor de Esportes Náuticos: **Flávio Martins Pimentel**

Vice-Diretor de Escolas Náuticas: **Juliano Camargo Rosas**

Vice-Diretor de Motonáutica: **Marcelo Teixeira Gallerani**

Vice-Diretor de Windsurf: **Danilo Mello Mattos**

I – Introdução.

O 1º semestre de 2020, foi atípico no mundo e também no late Clube de Brasília, devido às restrições decorrentes das medidas de combate ao COVID-19.

Mesmo assim, antes das restrições começarem, no âmbito da sua competência, a Diretoria de Esportes Náuticos organizou e realizou, em janeiro e fevereiro de 2020, algumas ações alinhadas as proposições contidas em seu planejamento estratégico/orçamentário, com o objetivo de dar continuidade às melhorias que demarcam o late como referência náutica nacional, tanto por sua infraestrutura existente, como excelência técnica de seus atletas.

As principais ações realizadas encontram-se destacadas no presente relatório.

II – Dos eventos realizados.

Em janeiro e fevereiro de 2020, foram realizados 5 campeonatos (sendo 3 deles nacional) com o objetivo de incentivar a prática da vela:

- ✓ **Campeonato Brasileiro da Classe Laser Radial (4 a 10 de janeiro) e Campeonato Brasileiro da Classe Laser Standard e 4.7 (11 a 16 de janeiro);**

Esses eventos foram organizados pelo late Clube de Brasília, com o apoio do Comitê Brasileiro de Clubes, da Confederação Brasileira de Vela e da Federação Náutica de Brasília. O evento contou com a participação de 69 barcos da classe Standard, 90 na Classe Laser Radial e 34 na Classe Laser 4.7, totalizando 193 velejadores de 14 estados (Distrito Federal, Alagoas, Bahia, Ceará, Espírito Santo, Paraíba, Pernambuco, Paraná, Rio de Janeiro, Rio Grande do Sul, Santa Catarina, São Paulo, Sergipe e Tocantins) e 27 Clubes.

O late Clube de Brasília venceu em duas classes: Laser Standard, com o atleta Felipe Rondina e no Laser 4.7, com a atleta Marina Garrido.

Na classificação por clube, o late Clube de Brasília conquistou o título de melhor clube na classe Laser 4.7, 3º no Laser Standard e 4º no Radial

Importante destacar, que o evento do Laser Radial, com 90 inscritos é um recorde nacional em número de participantes.

- ✓ **1ª Etapa do Ranking do DF de Optimist (1, 2, 8 e 9 de fevereiro)**

14 velejadores da classe Optimist do late participaram da 1ª regata de Optimist do ano no late, no qual a campeã geral foi Vitória Borges Viegas e o Campeão Estreante foi Breno Ramos.

- ✓ **Regata Pré Brasileiro de Finn (1, 2, 8 e 9 de fevereiro)**

12 velejadores de Brasília participaram da regata Pré Brasileiro, que foi vencido pelo atleta do late Juliano Camargo Rosas.

✓ **Campeonato Brasileiro da Classe Finn (26/fev a 1/mar)**

Esse evento contou com a participação de 16 velejadores de 3 estados: Distrito Federal, Rio de Janeiro e São Paulo, e 6 clubes: ICB-DF, AABB-DF, CMIC-DF CNC-RJ, YCP-SP e YCSA-SP.

O Campeão Brasileiro da Classe Finn foi o atleta Antonio Carvalho Moreira do Clube Naval Charitas/RJ/MB, o Vice - Campeão foi o sócio do late Clube de Brasília Rodrigo Carvalho Mendonça e em 3º lugar Juliano Camargo Rosas também sócio do late Clube de Brasília e Vice-Diretor de Escolas Náutica. Esse evento contou com o apoio da Confederação Brasileira de Vela (CBVela) e da Federação Náutica de Brasília (FNB). Foi a primeira vez que o Campeonato Brasileiro da Classe Finn foi realizado em Brasília

✓ **Regata Online IATE 60 anos**

Nos dias 22, 23 e 24 de maio, a Diretoria de Esportes Náuticos organizou uma regata online em comemoração aos 60 anos do late Clube de Brasília. A competição teve lindas disputas, resultados apertados e contou com a participação de 54 velejadores, de 16 clubes e 9 estados.

Ao todo foram realizadas 9 regatas (de aproximadamente 8 minutos cada regata) na fase classificatória para todos os competidores e depois apenas os 10 primeiros colocados disputaram a regata final (conhecida como Medal Race) na qual a pontuação é dobrada e não pode ser descartada.

✓ **Pregão eletrônico**

Em maio o late Clube de Brasília realizou o pregão eletrônico 001/2020 para a aquisição de 3 barcos olímpicos da classe Laser, 1 bote inflável e 26 barcos da Classe Optimist, com recursos do Comitê Brasileiro de Clubes - CBC, Edital n.º 7, no total de R\$ 950 mil. A previsão de recebimento dos equipamentos licitados acontecerá até outubro de 2020.

•
III – Do apoio ao atleta

Apoiamos a participação dos atletas da vela em competições nacionais e internacionais para os velejadores que participaram dos seguintes eventos:

- ✓ Campeonato Centro Sul Americano Master da Classe Laser, em fevereiro;
- ✓ Campeonato Mundial da Classe Laser Radial Feminino, em fevereiro;
- ✓ Campeonato Sul Americano da Classe 470, em janeiro;
- ✓ Seletiva da Classe Optimist, em março;
- ✓ Campeonato Brasileiro da Classe Optimist, em janeiro;
- ✓ Campeonato Mundial da Classe 470, em março;
- ✓ Copa da Juventude da Classe Laser Radial, em janeiro, onde os velejadores do IATE contaram com o apoio do CBC, que arcou as despesas de passagens aéreas e hospedagens;

Destaque dos velejadores do late nos seguintes eventos:

- ✓ **Isabela Franke Rosas** – Vice-Campeão Mirim Feminino no Campeonato Seletivo da Classe Optimist;
- ✓ **Fernando Boani Paulucci Jr** – Campeão Brasileiro Over 90kg da Classe Laser Standard;
- ✓ **Júlia Vilas Boas de Azevedo** – Vice-Campeã Sub18 Feminino no Campeonato Brasileiro da Classe Laser 4.7;
- ✓ **Juliana Seixas** – Campeã Sub18 Feminino, 3ª Colocada Feminino e 5º Geral no Campeonato Brasileiro da Classe Laser 4.7;
- ✓ **Luciano Mancuso** – 3º Colocado Master Masculino no Campeonato Brasileiro da Classe Laser Radial;
- ✓ **Rodrigo Carvalho Mendonça** – Vice-Campeão Campeonato Brasileiro da Classe Finn (Campeão Peso Pena);
- ✓ **Felipe Pereira Meira** – 3º Colocado Pré-Master Masculino no Campeonato Brasileiro da Classe Laser Radial;
- ✓ **Flávio Martins Pimentel** – 3º Colocado Grand Master no Campeonato Brasileiro de Laser Standard;
- ✓ **Johann Fenselau de Felippes** – Campeão Pré-Master Masculino no Campeonato Brasileiro da Classe Laser Radial; Campeão Pré-Master e 3º Geral no Campeonato Centro Sul Americano Master da Classe Laser Radial;
- ✓ **Rossana Frattini Ramos** – Vice-Campeã Master Feminino no Campeonato Brasileiro da Classe Laser Radial;
- ✓ **Felipe de Santa Ritta e Rondina** – Campeão Brasileiro da Classe Laser Standard (Geral e Sênior);
- ✓ **Renato Gomez Lunetta** - 3º Colocado Infantil no Campeonato Seletivo da Classe Optimist;
- ✓ **Juliano Camargo Rosas** – 3º Colocado no Campeonato Brasileiro da Classe Finn (Campeão Master);
- ✓ **Marina Garrido** - Campeã Brasileira da Classe Laser 4.7 (Geral e Feminino);
- ✓ **Guilherme Raulino** – Vice-Campeão Great Grand Master no Campeonato Brasileiro de Laser Standard;

- ✓ **Luiza Vargas Valadares** - Vice-Campeã Sub16 Feminino no Campeonato Brasileiro da Classe Laser 4.7;
- ✓ **Luiz Felipe Giagio do Amaral** - Conquistou vaga na Seleção Brasileira para disputar o Campeonato Norte Americano da Classe Optimist 2020;
- ✓ **Vitória Borges Viegas de Lima** – Conquistou vaga na Seleção Brasileira para disputar o Campeonato Asiático da Classe Optimist 2020;
- ✓ **Carlos Alberto de Miranda Aviz** – Campeão Great Grand Master no Campeonato Brasileiro da Classe Finn;
- ✓ **Rommel Augusto da Silva Castro** – Campeão Legend no Campeonato Brasileiro da Classe Finn;
- ✓ **Raul Frattini Ramos** - Vice-Campeão Grand Master no Campeonato Brasileiro de Laser Standard;
- ✓
- ✓ **Fernando Silva Lopes** – 3º Colocado Over 75 no Campeonato Brasileiro da Classe Laser Radial;
- ✓ **Patrícia Gatti** – Campeão Grand Master Feminino no Campeonato Brasileiro da Classe Laser Radial;
- ✓ **Caio Lemos Mesquita** – Vice-Campeão Mirim na Copa Brasil de Estrantes de Optimist;
- ✓ **Carlos Mateus Castello Branco** – Vice-Campeão Pré-Master Masculino no Campeonato Brasileiro da Classe Laser Radial;
- ✓ **Celina Mariano** – Campeã Great Grand Master no Campeonato Brasileiro da Classe Laser 4.7;
- ✓ **Rafael Araujo Trindade** – 3º Colocado Sub16 Masculino no Campeonato Brasileiro da Classe Laser 4.7;

Em relação à Escola de Vela Infantil (velejadores de 7 a 14 anos, das turmas Happy, A, B, C e D da classe Optimist), Vela Jovem e Vela Adulto foi aperfeiçoada a metodologia de ensino-aprendizagem contendo uma grade curricular para cada semestre de cada turma, contendo os objetivos e planos de aula de acordo com o nível. Também foi aperfeiçoado os critérios para mudança de nível de cada turma.

O treinamento físico/funcional elaborado e ministrado pelos Instrutores formados em educação física atendeu aproximadamente 10 velejadores da classe Optimist e Vela Jovem, na 6ª feira, das 18h30 até 20h no espaço do antigo DOL.

Durante este semestre, atingimos a meta de manter a Escola de Vela com aproximadamente 100 alunos, bem como melhorar a qualidade dos treinos, devido ao trabalho desenvolvido pela equipe da Diretoria de Esportes Náuticos do late.

CURSO	Alunos 2º Sem. 2016	Alunos 1º Sem. 2017	Alunos 2º Sem. 2017	Alunos 1º Sem. 2018	Alunos 2º Sem. 2018	Alunos 1º Sem. 2019	Alunos 2º Sem. 2019	Alunos 1º Sem. 2020
Classe Optimist – Turma A	16	30	39	31	28	28	11	19
Classe Optimist – Turma B	11	17	27	23	25	23	19	13
Classe Optimist – Turma C	17	12	15	16	16	14	10	13
Classe Optimist – Turma D	9	13	11	9	13	10	13	12
Classe Optimist – Turma Happy	-	-	-	-	-	-	9	8
Treino Físico/Funcional	-	-	-	15	10	11	12	10
Vela Jovem	-	4	8	9	10	9	10	8
Vela Adulto	-	13	17	20	16	16	10	10
Total	53	89	117	123	118	111	94	93

No período em que o late permaneceu fechado, os marinheiros do Clube realizaram serviços de manutenção nas embarcações avariadas que são utilizadas na EDN. No decorrer do semestre, foi dada continuidade a turma Vela Jovem, para velejadores de 15 a 23 anos. São 4 barcos da classe 420 e 4 barcos da classe Laser 4.7/Radial. O projeto da Vela Jovem é estimular que as crianças que atingem a idade limite da Classe Optimist continuem a velejar.

Devido ao sucesso de participação na Escola de Vela do late Clube de Brasília, totalizando aproximadamente 100 alunos, a Diretoria de Esportes Náuticos adquiriu os seguintes equipamentos:

- ✓ Peças e acessórios para equipar os barcos da Escola de Vela;
- ✓ Bandeiras de Regata;
- ✓ Um jogo de velas para o barco olímpico 470 de propriedade do late, que está sendo usado pelo associado Ricardo Paranhos, que se encontra em campanha olímpica para Tóquio 2021;
- ✓ Duas maquetes de um barco Optimist e um tabuleiro de rajadas para auxiliar nas aulas da Escola de Vela;

Mensagem do Diretor de Esportes Náuticos, Flavio Martins Pimentel, sobre a vela:

“Enfim, apesar da pandemia foi possível fazer várias ações no intuito de apoiar o esporte dentro do nosso Clube à Comunicação fez uma matéria com dois velejadores mirins sócios do late, a Vitória Viegas e o Luiz Felipe Amaral. Os bons resultados alcançados no Campeonato Brasileiro e no Campeonato Seletiva da Classe Optimist (até 15 anos) realizados no início desse ano os credenciaram a compor a seleção brasileira que vai representar o país no Campeonato Norte-americano e no Campeonato Asiático no segundo semestre. A equipe da Comunicação comandada pela Cristiane foi além e produziu esses dois vídeos com as crianças, que eu achei muito bons e queria compartilhar com vocês. Os pais ficaram encantados. Agradecemos o Diretor Sidney Campos pelo excelente trabalho de sua equipe. Parabéns aos dois velejadores, aos outros velejadores da equipe do late, aos técnicos e aos pais.

O objetivo era chamar a atenção das autoridades para a necessidade de se retomar os treinamentos sob a orientação dos técnicos do late com toda a segurança necessária segundo os protocolos do late, da FNB e da CBVela, considerando que são barcos individuais, sem contato com terceiros ao praticar o esporte.

O que mais nos estimula na Diretoria de Esportes Náuticos é ver o desenvolvimento dos atletas desde a idade sub 15 até os da Vela Jovem com idade sub 23. Encaro como um grande desafio transformar o late em um clube formador de atletas.

Atualmente o late é administrado de forma equilibrada e harmônica entre os setores social, cultural, esporte de lazer e esporte competitivo. Contamos com recursos do CBC e do próprio late para investir na base, apoiar a participação dos atletas em todos os campeonatos importantes, e realizar outros tantos no nosso clube. No caso dos dois velejadores, a participação e o apoio financeiro da família para viajar com frequência, participar de clínicas, treinamentos e campeonatos foram fundamentais e até mais significativos que o apoio tradicional do Clube.

Em breve vamos receber barcos da Classe Optimist e da Classe Laser novos, competitivos, para serem usados pela equipe de velejadores, e também um bote para uso dos técnicos, adquiridos com recursos do CBC referentes ao edital 7.

Estamos iniciando a elaboração de um projeto do edital 8 para contratação de técnicos de vela, tênis e natação com recursos do CBC. Em breve o CBC lançará o edital 9 para a compra de material de consumo. Esperamos que outras modalidades olímpicas praticadas no Clube participem dos editais do CBC com vistas a atingirmos um desempenho esportivo de excelência.

O apoio do Comodoro Rudi e do ex-Comodoro Edison Garcia foram fundamentais e agradeço de coração. Também ressalto a importância do programa de contribuintes temporários atletas para o aumento da competitividade e desenvolvimento da equipe.

Acredito que a próxima gestão poderá avançar com projetos de captação de recursos para a formação de atletas de alto rendimento e formação de uma equipe de apoio multidisciplinar.”

IV – Estrutura para o associado

O Setor Náutico supervisiona a guarda de 529 embarcações de vários tipos, além dos 195 boxes que são utilizados por sócios proprietários de barcos para a guarda de materiais, de acordo com os registros relacionados abaixo:

Tipo de embarcação	Quantidade
Boxes	195
Lanchas	149
Veleiros - Médio Porte	102
Jet-Ski	41
Monotipos à Vela (Dingue, Europa, Finn, HobbieCat, Catamaram, Holder, Laser, Optimist, Pinguim, Prancha de <i>Windsurf</i> , Snipe, Star, 420 e 470)	199
Outros (Canoa, Caiaque, Prancha de SUP, Inflável, Jangada e Traineira)	38
Total	724 registros

Fonte: Sistema TechSoft

Apesar do grande número de embarcações registradas no IATE, ainda temos uma enorme demanda de sócios interessados em conseguir uma vaga para colocar embarcação no Clube, conforme segue abaixo:

Tipo de Embarcação	Nº de sócios
Lanchas	186
Veleiros	27
Monotipos	06
Jet-Ski	41
Caiaques, pranchas/velas de <i>windsurf</i> e pranchas de SUP	20
Boxes	21
Vaga Coberta e Box Conjugado	61
Total	362

Fonte: Secretaria Náutica

Disponibilizamos para aluguel e empréstimo aos sócios, 08 (oito) pranchas de SUP, 05 (cinco) caiaques e 04 (quatro) barcos da classe dingue de propriedade do Clube, controlando e fazendo com que esses equipamentos pudessem ser utilizados pelo quadro social e seus convidados, por 19 vezes no caso das pranchas, 29 vezes os caiaques e 03 vezes os barcos da classe Dingue.

No aspecto em geral os números foram reduzidos devido a pandemia do novo coronavírus que iniciou em março de 2020.

V – Manutenção e melhorias

O Setor de Engenharia e o DOL auxiliaram o Setor Náutico executando as 98 (noventa e oito) solicitações, para manter o local sempre com bom aspecto e em condições de uso, executando serviços de manutenção (limpeza, pintura, serralheria, marcenaria e reparos em geral), com destaque pela montagem de mais um Quiosque na Prainha Norte. Vale ressaltar que os marinheiros fazem praticamente toda a limpeza do Setor Náutico em todos os dias da semana, menos do Espaço Gourmet e da Secretaria Náutica que fica a cargo do DOL.

O Setor de Patrimônio também auxiliou nas aquisições de material e serviços solicitados pelo sistema de compras do Clube (Benner), atendendo 92 (noventa e duas) solicitações.

Com apoio do Setor de engenharia do late, foram feitas algumas melhorias no setor náutico:

- ✓ Duas Rampas para acesso ao Cais/Fingers flutuante;
- ✓ Reforma do Quiosque do Cais;
- ✓ Instalação de Novas Torres de Serviços no Cais;
- ✓ Licitação da Dragagem;
- ✓ Construção de Banheiro na Prainha Norte;
- ✓ Reforma do Quiosque da Prainha Norte;
- ✓ Pintura das Defensas/Pneus do Cais;
- ✓ Substituição de Defensas/Pneus do Cais por madeiras recicladas;
- ✓ Contratação do Projeto Executivo do Prédio da EDN;
- ✓ Reaperto dos Parafusos do Cais Flutuante;
- ✓ Luminária do Espaço Gourmet;
- ✓ Pintura em todas demarcações com faixas de segurança do Pátio da Náutica;
- ✓ Confecção de berços para a carreta de reboque que transportará barcos das classes dingue, finn, laser e snipe para campeonatos externos.

A Secretaria Náutica trabalhou na regularização dos documentos de embarcações registradas no Clube por meio de notificação ao proprietário da embarcação e outros casos em desacordo com o novo Regulamento Interno do Setor Náutico aprovado no final de 2016.

O Regulamento Interno do Setor Náutico permite a transferência do direito de uso de vagas de embarcações, e assim 2 embarcações (1 lancha e 1 veleiro) foram transacionadas pelos sócios que estavam na lista de espera. Além disso o Setor Náutico aumenta a sua receita, pois esse tipo de operação gera uma taxa de transferência no valor de 20 vezes da taxa mensal de embarcação.

É importante mencionar que todos os setores do Clube (Comodoria, Superintendência, Secretarias, Comunicação, Portarias, Academia, Sauna, Informática, DARH, Financeiro e Jurídico) contribuem para a melhoria contínua dos serviços disponibilizados aos usuários do Setor Náutico, no qual agradecemos a todos.

Esse semestre foi um momento atípico no Clube e em todo mundo devido a pandemia do coronavírus, que levou ao fechamento do Clube em 12 de março de 2020 permanecendo fechado por todo o resto do semestre. Nesse período, foram realizados vários serviços de manutenção e limpeza pelos próprios funcionários do setor. Conforme os Decretos nº. 40.583, de 1º de abril e o nº 40.817, de 22 de maio, foi dado acesso aos proprietários de embarcações marinadas no Clube, de acordo com regras de acesso e protocolos a serem cumpridos pelo associado elaboradas pela Diretoria de Esportes em conjunto com as Diretorias Jurídica, de Adm e RH e Médica.

DIRETORIA DE ESPORTES INDIVIDUAIS

Diretora: **Ana Cláudia de Oliveira Costa Barreto**

Vice-Diretor de Esportes Aquáticos: **Edward Cattete Pinheiro Filho**

Vice-Diretor de Tênis: **Gilson Machado da Luz**

Vice-Diretor de Squash: **Rodolfo Gonçalves Junior**

Vice-Diretora de Patinação Artística: **Ana Cláudia de Oliveira Costa Barreto**

Vice-Diretor de Judô: **Gilmar Tadeu Soriano**

Vice-Diretora de Corrida: **Ana Carolina Aguiar C. Naves**

Vice-Diretor de Tênis de Mesa: **Jaime Sampaio Bicalho**

ESPORTES AQUÁTICOS

NATAÇÃO, DEEP WATER E POLO AQUÁTICO

A pandemia do Covid-19 implicou na suspensão das atividades dos esportes aquáticos logo no início de seu funcionamento. Janeiro é mês de férias coletivas dos instrutores e também de férias dos associados.

A Escola de Nataação iniciou o ano realizando a atualização das inscrições das 600 crianças e 140 adultos inscritos na modalidade. As alterações de horários escolares costumam implicar em pedidos de ajustes nas turmas da Escola, o que a vice-diretoria procura atender na medida do possível.

As equipes de nataação participaram apenas de um torneio de abertura na categoria federada e um na categoria máster, havendo todas as competições no Brasil sido suspensas pelas federações em meados de março. Nossos atletas aguardam ansiosos o retorno aos treinos, visando a conquista de mais títulos e medalhas nos campeonatos local e no Brasil.

O mesmo ocorreu com a equipe de Polo Aquático, representante do clube em campeonatos regionais, nacionais e internacionais, que teve de interromper os treinos e está aguardando a liberação das piscinas.

As aulas diárias de Deep Water continuam com um grande número de praticantes. Com a suspensão da cobrança de taxa mensal pelo Conselho Deliberativo, os alunos podem participar sem a necessidade de inscrição.

Cabe, por oportuno, lembrar que sempre há raias disponíveis para o sócio que nade por conta própria, sendo 3 raias na piscina descoberta e 2 raias na piscina coberta, em todos os horários do dia e noite.

Seguem, em ordem cronológica, notas relevantes destas modalidades esportivas ao longo do período.

TORNEIO DE ABERTURA FDADF 2020

Nos dias 15 e 16 de fevereiro, a equipe federada do late representada por 17 atletas, participou do único torneio realizado neste semestre, na piscina olímpica do clube Asbac. Participaram atletas de 9 anos e acima. O Torneio não tem premiação por equipe e serve como avaliação do trabalho realizado nos treinos das primeiras semanas do ano.

TORNEIO MASTER ABERTURA 2020

No dia 16 de fevereiro, a equipe máster do late conquistou o 3º lugar no torneio, que constou da prova única de 1.500 metros na piscina curta da Academia D'Stak. Nossos nadadores obtiveram 3 medalhas de ouro, 3 de prata e 1 de bronze, além de 1 medalha de 4º e de 5º lugares.

MARATONA AQUÁTICA

A I Etapa Copa Brasil de Maratona Aquática, foi realizada nos dias 07 e 08 de março em Maceió/AL. A equipe do late foi representada por 4 atletas que disputaram as provas de 2,5k e 5k.

Resultado 2,5k

Julia Mesquita – 2ª Sênior (3ª Geral)

Guilherme Rabelo – 2º Sênior A

Kenue Santana – 4º Infantil 2

João Emanuel – 8º juvenil

Resultado 5k

Julia Mesquita – 2ª Sênior (2ª Geral)

Guilherme Rabelo – 3º Sênior A

Kenue Santana – 2º Infantil 2

João Emanuel – 13º Juvenil

TÊNIS

ESCOLINHA DE TÊNIS

Atualmente a Escolinha de Tênis possui 198 alunos e atua na faixa etária entre 05 e 14 anos de idade, de ambos os sexos, em horários distribuídos ao longo da semana e nos finais de semana. As quadras de tênis são utilizadas para aulas particulares, clínica infanto-juvenil, aulas do Ciate, jogos de barragens, partidas amistosas que são marcadas pelos tenistas e diversos torneios ao longo do ano.

Dentre as ações de destaque, pontuamos:

MELHORIAS PARA O SETOR NO SEMESTRE

Reforma das quadras de saibro cobertas e descobertas, revitalização da cobertura das quadras de números 04, 05, 06 e 07, totalizando oito quadras totalmente reformadas, com a retirada e escarificação da camada superficial de saibro, colocação de uma nova camada de saibro, troca da tubulação das quadras, nivelamento das laterais e fundos de quadra, colocação de novas linhas de demarcação, revitalização dos alambrados, pintura das cadeiras das arquibancadas e lixeiras.

SUL-AMERICANO DE TÊNIS

O late recebeu entre os dias 17 a 22 de fevereiro, uma das competições mais importantes do calendário infanto-juvenil de Tênis na América do Sul, a Copa BRB - Sul-americano de Tênis 18 anos. Devido ao elevado grau de pontuação no ranking mundial juvenil da ITF (International Tennis Federation), o torneio reuniu alguns dos melhores nomes do continente nas disputas. Foram 96 atletas de 10 países. Gustavo Heide foi o campeão da categoria masculina. Por causa do bom desempenho, os brasileiros devem apresentar boa evolução na lista na próxima atualização. Gustavo atualmente é o 29º colocado e Natan é o 11º do ranking mundial juvenil.

Entre as mulheres, a jovem argentina Solana Sierra, de apenas 15 anos, ficou com o troféu ao derrotar a equatoriana Mell Gonzalez. Na categoria de duplas, as peruanas Dana Guzman e Dianne Hayashida levaram a melhor sobre a dupla formada pela uruguaia Guillermina Grant e pela peruana Camila Soares na decisão. No masculino, Natan Rodrigues e Bruno Oliveira enfrentaram os argentinos Roman Burruchaga e Santiago De La Fuente, que venceram e ficaram com o título.

LARRI PASSO (EX-TREINADOR DO GUGA) VISITA O IATE

No dia 13 de março, a tradicional escola de Nova Iorque, chamada Ross School Tennis Academy com apoio da Federação Brasiliense de Tênis veio à Brasília e promoveu uma clínica no late Clube com Larri Passos, ex-treinador de Guga Kuerten no tricampeonato de Roland-Garros. Larri Passos se tornou responsável pela metodologia de tênis aplicada por essa escola americana, que busca jovens talentos no Brasil. Ele é, um dos principais nomes da história do tênis brasileiro, atualmente é o treinador responsável da Ross School Tennis Academy. A clínica foi um sucesso absoluto de público e de frequência dos nossos tenistas infanto-juvenis da Clínica do professor Dumont, que ficaram entusiasmados com a oportunidade de conhecer o trabalho desenvolvido pelo ex-treinador do Guga.

PATINAÇÃO

A equipe de patinação artística do late começou o ano focada nos treinamentos e já na primeira competição do ano obteve um excelente resultado, mas devido a pandemia do COVID-19, os treinos foram suspensos. A escolinha continua com um grande número de participantes, com atualmente mais de 200 alunos (as) matriculados.

Algumas ações de destaque foram:

CAMPEONATO BRASILENSE DE PATINAÇÃO ARTÍSTICA

A equipe da Patinação do late conquistou 51 medalhas no Campeonato Brasileiro de Patinação Artística, realizado entre os dias 06 a 08 de março, no Ginásio de Esportes do Clube. Foram 21 medalhas de ouro, 13 de prata, 10 de bronze, 4 de 4º lugar e 3 de 5º lugar. O torneio reuniu cerca de 60 atletas das agremiações Alta Rotação, Escola de Patinação Marcel Stürmer.

NOVO PISO DO GINÁSIO POLIESPORTIVO

O late Clube de Brasília já recebeu o novo piso que será instalado no Ginásio Poliesportivo, fabricado pela Recoma, uma das empresas líderes no mercado de infraestrutura esportiva no Brasil. Os trabalhos de instalação deverão durar 35 dias. Os atletas do late terão à disposição um piso flutuante de madeira maciça Recomaflex Premium Grápia, com uma tecnologia mais moderna, usada nos melhores ginásios do Brasil e em ginásios onde são realizadas competições dos Jogos Pan Americanos. O piso tem sistema de absorção de impacto flutuante e é o único testado e aprovado segundo a norma alemã DIN 18.032 Part II, que serve de parâmetro para aprovação por diversas federações esportivas Nacionais e Internacionais.

JUDÔ

A Escolinha de Judô já conta com mais de 250 alunos, com idades variando entre 06 e 14 anos, além de duas turmas para adultos. Pelo primeiro ano a equipe de judô do late se filiou a Federação Metropolitana de Judô e credenciou o professor Eduardo Costa como o técnico do late Clube de Brasília.

Foram adquiridas novas placas de tatame, que serão utilizadas em competições internas, exames de troca de faixas, clínicas e demais eventos do Judô.

Algumas ações de destaque foram:

CAMPEONATO BRASILENSE DE JUDÔ

No dia 1º de fevereiro, foi realizada a I Etapa do Campeonato Brasiliense de Judô, pela Federação Metropolitana de Judô (FEMEJU), no ginásio de esportes da Candangolândia. Pela primeira vez participando de uma competição externa e federada, a equipe de Judô do late Clube de Brasília foi representada por oito atletas e pelo técnico Eduardo Costa. Nas classes Chupetinha e Mirim, cinco atletas foram premiados. Destaque para Thomas Amorim Mandarino, que se sagrou campeão da classe Infantil Peso Ligeiro; Miguel do Carmo Gomes, que foi o 3º colocado na classe Infantil Peso Super Ligeiro; e Luis Felipe Hormazabal Santos, 3º colocado na classe Pré-juvenil Peso Leve.

II ETAPA DO CAMPEONATO BRASILIENSE DE JUDÔ

No dia 15 de fevereiro, foi realizada a II Etapa do Campeonato Brasiliense de Judô, no ginásio de esportes da Candangolândia, pela Federação Metropolitana de Judô (FEMEJU). A equipe do late Clube de Brasília foi representada por três atletas, nas categorias préjuvenil peso médio, peso leve e peso meio leve. Kristian Mizuno foi o 5º colocado na categoria peso médio. Na categoria pré juvenil peso meio leve, Matheus Maizon classificou-se no 5º lugar e Aquiles Alcacio, com um ótimo desempenho conquistou, o 3º lugar na categoria pré juvenil peso leve. A participação dos alunos do Judô do late nessas etapas do campeonato da FEMEJU, evidenciam o desenvolvimento da prática da modalidade no Clube. Para os alunos que queiram participar de torneios, está sendo oferecido um novo horário de treinamento específico para competições.

WORKSHOP JUDÔ NAS ESCOLAS

No dia 18 de fevereiro, foi realizado no Ginásio de Esportes da Candangolândia um Workshop de Judô nas Escolas. O instrutor foi o bicampeão mundial e medalhista Olímpico, peso médio pela seleção japonesa, Hirotaka. O curso foi traduzido pelo Sensei Umakakeba, professor que formou vários atletas Olímpicos do Brasil. O professor de judô do late, Eduardo Costa, participou do workshop e está repassando para seus alunos os ensinamentos adquiridos no evento.

CLUBE DE CORRIDA

Em plena pandemia, os atletas de corrida, conseguem manter a rotina, e trazer troféu para o late. Durante os meses de maio e abril, a professora Larissa manteve à distância, um desafio com os alunos do clube de corrida, para que eles não deixassem de praticar atividade física, já que é tão importante nesse momento. Os alunos tinham que cumprir as metas no quintal de casa, na esteira, ou na rua, desde que não corressem acompanhados e nem em lugares movimentados, isso motivou os alunos a se manterem ativos.

Com o novo formato de corridas no Brasil, foi criada a corrida virtual pela GO RUN da empresa Conta Passos, os kits foram entregues em casa, a largada foi ao vivo pelo

YOUTUBE, e o resultado era publicado no site pelo relógio de cada atleta. O late obteve duas colocações no geral, com a Carla Benevides conquistando o 1º lugar nos 7km correndo na esteira e Paula Mantovani ficou com o 2º lugar nos 21km correndo na rua. A corrida é um dos únicos esportes que tem agitado as pessoas na pandemia, por ter a vantagem de ser praticada sozinha e em qualquer lugar.

DIRETORIA DE ESPORTES COLETIVOS

Diretor de Esportes Coletivos: **Temístocles Grossi (Quinho)**

Vice-Diretor Beach Tennis: **Maria Cecilia de Almeida Moço (Alexandre José Amaral Ferreira a partir de 15/06/2020)**

Vice-Diretor de Futebol: **André Luis da Silva**

Vice-Diretor de Futevôlei: **Luciano Ponte de Oliveira**

Vice-Diretor de Jogos de Cartas: **Marília Aparecida dos Reis Gallo**

Vice-Diretor de Peteca: **Ruy Parente Vianna Filho**

Vice-Diretor de Sinuca: **Moisés do Espírito Santo Junior**

Vice-Diretora de Voleibol: **Jorge Eduardo Barreto Brasil**

EVENTOS ESPORTIVOS

BEACH TENNIS - Torneio Perebão 2020

Nos dias 07 e 08 de fevereiro, foi realizado no espaço Poliesportivo Sul o tradicional torneio Perebão 3 de Beach Tennis, diferente dos demais torneios realizados no Clube, nos quais o atleta escolhe a sua dupla, neste os jogadores mais experientes jogam com os iniciantes, formando duplas mais equilibradas. “O formato do torneio foi desenvolvido por atletas do late para proporcionar uma integração entre os jogadores de Beach Tennis”

BEACH TENNIS - Torneio Guararapes

Os atletas do Beach Tennis do late participaram do Torneio Guararapes de Beach Tennis realizado no clube do Exército no período de 2 a 8 de março 2020, o torneio culminou com o dia Internacional da Mulher, o late Clube obteve relevantes resultados com diversos atletas obtendo resultados expressivos.

CARTAS - Torneio de Truco late 60 Anos

Nos dias 29 de fevereiro e 1º de março foi realizado o Torneio de Truco late 60 Anos, com público recorde composto por 34 jogadores. A disputa foi acirrada e acompanhada de perto pela torcida, que se fez presente ao evento.

CARTAS - Torneio de Buraco

No dia 06 de março, em comemoração ao aniversário do late Clube, foi realizado o Torneio de Buraco late 60 Anos no Espaço Poliesportivo Sul.

FUTEBOL – Copa Novos Talentos

A equipe Sub – 11, Sub 12/13 e Sub 15 do late Clube começaram a participar da Copa Novos Talentos, jogando apenas três rodadas pela fase classificatória da competição, os nossos atletas estavam desempenhando um ótimo futebol, com o decreto governamental de 12 de março de 2020, o evento foi suspenso devido a Pandemia da Covid – 19.

PETECA - Torneio Aniversariantes da Peteca

No dia 07 de março foi realizada mais uma edição do Torneio Aniversariantes da Peteca regado a disputadas partidas.

SINUCA - Torneio de Sinuca late 60 anos

De 07 a 15 de março, foi realizado o Torneio de Sinuca late 60 anos, no Salão da Sinuca, não houve premiação e confraternização devido a paralização da Pandemia da Covid – 19.

Realizações - Vice – Diretoria de futebol

Foi realizado pequena reforma na tribuna do futebol, como troca dos azulejos e retirada da grade da tribuna, está providenciado um fogão industrial e cervejeira para melhor atender associado.

Entre os campos society n ° 1 e 2, foi construído uma ducha para banho, atendendo uma reivindicação dos associados do setor.

Relatório das despesas com prestadores de serviço da Diretoria de Esportes Coletivos.

FUTEBOL			
Empresa	Valor Previsto	Valor Pago	Economia
BFA – Brasília Futebol Academia	R\$ 16.500,00	R\$ 4.500,00	R\$ 12.000,00
AGS – Produções e Eventos - LTDA	R\$ 16.500,00	R\$ 4.500,00	R\$ 12.000,00

Cleber Lima Guedes - ME	R\$ 16.500,00	R\$ 4.500,00	R\$ 12.000,00
M&F Atividades de Ensino de Esportes – LTDA.	R\$ 11.615,00	R\$ 3.450,00	R\$ 8.165,00
A&C - Eventos de Comunicação Produção - LTDA	R\$ 15.000,00	R\$ 5.500,00	R\$ 9.500,00
	R\$ 76.115,00	R\$ 22.450,00	R\$ 53.656,00

FUTSAL			
Empresa	Valor Previsto	Valor Pago	Economia
Raptor comercio e evento esportivos - LTDA	R\$ 8.250,00	R\$ 2.250,00	R\$ 6.000,00
	R\$ 8.250,00	R\$ 2.250,00	R\$ 6.000,00

BEACH TENNIS			
Empresa	Valor Previsto	Valor Pago	Economia
DAMAZIO PRO TENNIS E BEACH TENNIS - ME	R\$ 15.000,00	R\$ 3.900,00	R\$ 11.100,00
	R\$ 15.000,00	R\$ 3.900,00	R\$ 11.100,00

BASQUETE			
Empresa	Valor Previsto	Valor Pago	Economia
JCBVF Serviços Gestão Educacional Esportiva LTDA	R\$ 16.500,00	R\$ 4.500,00	R\$ 12.000,00
	R\$ 16.500,00	R\$ 4.500,00	R\$ 12.000,00

Quantitativo de Alunos nas Escolinhas

Beach Tennis	48
Futebol	396
Futevôlei	22
Futsal	35
Voleibol	40
Basquete	42
Total:	583

DIRETORIA DO ESPAÇO SAÚDE

Diretora: **Maria Cecília de Almeida**, a partir de 10 de junho.

Vice-Diretor Técnico do Espaço Saúde: **Martim Francisco Bottaro Marques**, a partir de 10 de junho.

Vice-Diretor Administrativo: **Marcelo Verano Silva**, a partir de 12 de junho 2020.

Diretor: **Eduardo Eric Martins de Toledo**, até 13 de abril de 2020.

Vice-Diretor Técnico do Espaço Saúde: **Alfredo Eustáquio Pinto**, até 13 de abril de 2020.

ESPAÇO FITNESS DO IATE CLUBE DE BRASÍLIA - (ACADEMIA)

Atualmente a Academia disponibiliza 20 modalidades de ginástica, sendo orientadas por profissionais capacitados e especializados. As modalidades são oferecidas em uma grade horária diária, de 2ª a 6ªfeira, das 6h às 22h, aos sábados das 8h às 17h e aos domingos e feriados das 9h às 15h.

A Academia no 1º semestre de 2020 registrou uma média entre os meses de janeiro à março de **2693 alunos matriculados**, em diversas modalidades físicas orientadas que ocorrem em horários diversos, conforme grades horárias disponíveis, inclusive nos finais de semana.

Dentre as ações realizadas neste semestre, destacam-se:

AÇÕES REALIZADAS

I – ACADEMIA IATE CLUBE DE BRASÍLIA

Dentre as ações realizadas neste semestre, destacam-se:

COMPRA DE TOALHAS DE ROSTO

Foram adquiridas toalhas de rosto para serem vendidas para os alunos, pois devido ao decreto para utilização da Academia não poderemos mais oferecer esse serviço de empréstimo.

Toalhas	100	R\$7,00	R\$700,00
TOTAL			R\$700,00

AMPLIAÇÃO DA ÁREA DE MUSCULAÇÃO

Devido à grande demanda de alunos nos horários de pico da academia, foi necessário a ampliação do espaço da musculação, para conseguirmos atender a todos os associados.

Para isso, incorporamos a sala de ginástica (G2) em continuidade da área da musculação.

SERVIÇO DE GESSO E PINTURA	1	R\$500,00	R\$500,00
TOTAL			R\$500,00

VENTILADORES

Para melhorar a circulação e climatização de ar do novo espaço ampliado da musculação, foram comprados mais ventiladores para serem instalados no ambiente. Também foram comprados dois ventiladores para a sala de Pilates, para nos adequarmos aos novos protocolos de funcionamento das Academias.

VENTILADOR DE PAREDE	4	R\$ 226,00	R\$904,00
TOTAL			R\$904,00

PINTURA E RESTAURAÇÃO DO PRÉDIO DO ESPAÇO SAÚDE

Foi realizado o tratamento das infiltrações, rachaduras e demais problemas na estrutura interna e externa do complexo. Também foi realizada a pintura dos mesmos espaços.

TINTA ACRÍLICA BRANCA	8	R\$260,00	R\$2080,00
TINTA BRANCO GELO TETO	6	R\$340,00	R\$2040,00
MASSA CORRIDA	4	R\$68,00	R\$272,00
TOTAL			R\$4.392,00

REFORMA DE BARRAS OLÍMPICAS DA SALA DE CROSS FIT

Devido à grande utilização das barras olímpicas da modalidade de Crossfit, houve a necessidade de revitalização desses acessórios.

Fizemos também a pintura da sala e de todos os equipamentos e acessórios do espaço que estavam enferrujados e deteriorados.

REFORMA DE BARRAS	27	R\$400,00	R\$10.800,00
TOTAL			R\$10.800,00

CRIAÇÃO DE NOVA INTERFACE DA ACADEMIA NO SITE DO IATE

Estamos finalizando a criação do novo sistema online de agendamento e gerenciamento de atividades para os alunos da academia

O Sistema online será desenvolvido para a navegação via plataforma (WP - Wordpress Customizado), com administrador de conteúdo para facilitar a interação dos usuários. Oferecerá uma maneira fácil e integrada de controlar as disponibilidades de horários e professores.

CRIAÇÃO DE PÁGINA WEB	1	R\$13.500,00	R\$ 13.500,00
MIGRAÇÃO DE DADOS SISTEMA TCF-CLUBE	1	R\$ 4.500,00	R\$ 4.500,00
TOTAL			R\$ 18.000,00

REFORMA DOS CLIMATIZADORES DE AR DO ESPAÇO SAÚDE

Foi feito a substituição das colmeias/filtros, pintura das caixas e substituição de componentes internos dos aparelhos, pois os mesmos estavam desgastados devido ao uso intenso dos mesmos.

MANUTENÇÃO DOS CLIMATIZADORES	9	R\$1.656,00	R\$ 14.904,00
TOTAL			R\$ 14.904,00

AQUISIÇÃO DE NOVAS BALANÇAS PARA OS VESTIÁRIOS DA ACADEMIA

Foram adquiridas balanças digitais para substituir as antigas dos banheiros da Academia, pois estamos danificadas e precisando de muita manutenção.

BALANÇA DIGITAL	2	R\$160,00	R\$320,00
TOTAL			R\$ 320,00

MANUTENÇÃO E SUBSTITUIÇÃO DE VIDROS DAS FACHADAS DO PRÉDIO DA ACADEMIA

Foram substituídos vidros que estavam trincados na fachada (pele de vidro). Também foi realizada uma vistoria para detectar possíveis vidros soltos.

Substituição de vidros trincados			R\$ 1.037,00
TOTAL			R\$1.037,00

RECUPERAÇÃO DE EQUIPAMENTOS E ACESSÓRIOS DA MUSCULAÇÃO E ERGOMETRIA.

Foi realizado tratamento em peças de equipamentos de musculação bem como, cromagens das empunhaduras dos aparelhos articulados, além da reforma das antigas esteiras e elípticos que estavam enferrujados.

PINTURA DE PEÇAS DE APARELHOS DE MUSCULAÇÃO	46	R\$ 31,25	R\$ 1.437,50
TOTAL			R\$1.437,50

APARELHO PULVERIZADOR ELÉTRICO

Foram adquiridos, três aparelhos pulverizadores para serem usados para desinfecção dos ambientes da Academia e sauna, conforme orientação estabelecidas pelos órgãos responsáveis.

APARELHO PULVERIZADOR ELÉTRICO	3	R\$800,00	R\$2.400,00
TOTAL			R\$2.400,00

RELATÓRIOS QUANTITATIVOS

A Academia no mês de janeiro estava com **2.693 alunos matriculados** em diversas atividades físicas orientadas que ocorrem todos os dias da semana, inclusive nos finais de semana. Porém devido a pandemia tivemos uma diminuição drástica no quantitativo de alunos matriculados nesse 1º semestre.

Horário de funcionamento da Academia:

Segunda a sexta de 06h às 22h

Sábados de 08h às 17h

Domingos e Feriados de 09h às 15h

Valor da receita no 1º semestre.

Desconto	Quant	Valor	Total por desc.
0.00	1684	R\$ 150,00	R\$ 252.600,00
10.00	717	R\$ 135,00	R\$ 96.795,00
20.00	189	R\$ 120,00	R\$ 22.680,00
30.00	29	R\$ 105,00	R\$ 3.045,00
40.00	8	R\$ 110,00	R\$ 880,00
50.00	2	R\$ 75,00	R\$ 150,00
VALOR TOTAL DO MÊS FEVEREIRO			R\$ 356.481,65
TOTAL ARRECADADO ATÉ O DIA 15/03			R\$ 868.515,57

Valor da receita referente a multas dos serviços da Academia no 1º semestre.

A Academia arrecadou no **1º semestre de 2020 o valor de R\$12.964,00 (doze mil novecentos e sessenta e quatro reais)**, referente aos lançamentos de multas que são aplicadas aos associados pelo não comparecimento de serviços agendados como: avaliação física, montagem de série, fisioterapia, nutricionista, Power Plate e Pilates em aparelhos, sem a devida desmarcação dentro das regras estabelecidas no contrato de matrícula da Academia.

PLANILHA							
ACOMPANHAMENTO DOS VALORES ARRECADADOS COM MULTAS - ACADEMIA ANO: 2020							
MODALIDADE	QTDE	JANEIRO	QTDE	FEVEREIRO	QTDE	MARÇO	
Avaliação Física	8	R\$ 448,00	18	R\$ 1.008,00	16	R\$ 896,00	
Pilates	23	R\$ 1.288,00	34	R\$ 1.904,00	17	R\$ 952,00	
Power Plate	4	R\$ 224,00	6	R\$ 336,00		R\$ -	
Montagem de Série	19	R\$ 1.064,00	21	R\$ 1.176,00	8	R\$ 448,00	
Fisioterapia	9	R\$ 504,00	11	R\$ 616,00	6	R\$ 336,00	
Nutrição	7	R\$ 392,00	6	R\$ 336,00	4	R\$ 224,00	
TOTAL	70	R\$ 3.920,00	96	R\$ 5.376,00	51	R\$ 2.856,00	
		TOTAL GERAL	R\$				12.152,00

PLANILHA							
ACOMPANHAMENTO DOS VALORES ARRECADADOS COM MULTAS - ACADEMIA ANO: 2020							
MODALIDADE	QTDE	ABRIL	QTDE	MAIO	QTDE	JUNHO	
Avaliação Física		R\$ -		R\$ -		R\$ -	
Pilates		R\$ -		R\$ -		R\$ -	
Power Plate		R\$ -		R\$ -		R\$ -	
Montagem de Série		R\$ -		R\$ -		R\$ -	
Fisioterapia		R\$ -		R\$ -		R\$ -	
Nutrição		R\$ -		R\$ -		R\$ -	
TOTAL	0	R\$ -	0	R\$ -		R\$ -	
		TOTAL GERAL	R\$				-

Valor da receita referente a taxa de Personal Trainer da Academia, 1º semestre.

A Academia arrecadou no **1º semestre um valor de R\$15.941,00 (quinze mil novecentos e quarenta e um reais)**, referente a taxa de Personal Trainer que é recolhida dos professores da Academia que atuam como Treinadores particulares, na modalidade permissionários de utilização de espaço em horários contrários aos de trabalho.

O profissional paga uma taxa de R\$11,30 (onze reais e) por crédito, na tesouraria do clube, que permite o atendimento de um aluno por hora. O valor mínimo que o profissional pode validar a cada compra é de 30 créditos.

TAXA DE PERSONAL 2º SEMESTRE DE 2019					
Janeiro	Fevereiro	Março	Abril	Maio	Junho
R\$ 3.277,00	R\$ 8.935,00	R\$ 3.729,00			
Total	R\$ 15.941,00				

EVENTOS REALIZADOS NO PRIMEIRO SEMESTRE DE 2020

*Devido a pandemia não foram realizados eventos no 1º semestre.

DIRETORIA SOCIAL

Diretor Social: **Nelson Campos**

Vice-Diretor Social: **Eider Alves de Faria e Queiroz**

A Diretoria Social é a responsável pelo planejamento e realização dos principais eventos sociais do clube e tem como objetivo oferecer qualidade, conforto e, principalmente, o bem-estar do quadro social do clube.

Para que o late Clube possa trazer eventos na qualidade que seu público interno a valores acessíveis, os eventos realizados têm parte do custo do ingresso subsidiado pelo clube.

Portanto, durante o planejamento de atividades sociais anuais, a gestão do Clube procura destacar recursos para apoiar a realização dos eventos, sendo a arrecadação das festas destinada para diminuir os débitos.

FEIJUCA PRÉ-CARNAVAL DO IATE

Como tradição, todos os anos a Diretoria Social realiza a Feijuca Pré-carnaval do late Clube de Brasília.

Esse ano a festa aconteceu no dia 15 de fevereiro, sábado. Nessa edição o evento teve início às 13h e seguiu até às 19h30.

Com um belo dia ensolarado, foi uma festa que contou com a presença 734 (setecentos e trinta quatro) pessoas, sendo 491(quatrocentos noventa um) sócios e 243 (duzentos quarenta três) convidados, tendo seus 750 (setecentos cinquenta) ingressos esgotados dias antes do evento e 16 (dezesesseis) pessoas não compareceram), com direito camisetas, bebidas alcoólicas, feijoada e sobremesas.

Com o tema: Feijuca Tropical no Havaí, a decoração neste ano ficou a cargo da decoradora Eliana Brandão, que fez um projeto inspirado no Hawaii e nos 60 anos que o late Clube de Brasília está realizando no ano de 2020.

O Buffet escolhido foi a Cozinha do Mundo, que serviu durante todo o evento produtos de excelente qualidade e com uma apresentação requintada, além de deliciosas sobremesas. Uma inovação esse ano foi que a decoração trabalhou junto com o buffet para colocar os doces no mesmo espaço o qual foi servida a feijoada. Portanto, após a feijoada, em uma continuação da mesa, o convidado já poderia se servir com os doces.

A pista de dança ficou cheia durante todo o evento. Pela primeira vez a Feijuca contou com 3 (três) atrações musicais. A festa começou comandada pelo grupo 7 na Roda com o melhor do samba raiz. Com um repertório mais voltado para a música baiana, Thiago

Nascimento e fez todo mundo entrar no ritmo do axé até o último minuto. Para encerrar em grande estilo a cantora Dhi Ribeiro com samba, pagode e axé. Durante o início e intervalos entre os shows, contamos com o DJ Andrey Carvalho conhecido do público do late.

Nessa edição, a Diretoria Social manteve a brinquedoteca com 60 (sessenta) crianças com alimentação diferenciada, uma demanda antiga dos associados, que utilizaram e aprovaram a ideia, pois curtiram a festa e ficaram tranquilos ao deixar seus filhos com nossos colaboradores.

O serviço de bar montado no evento também foi um sucesso e atenderam perfeitamente a demanda. Foram servidos Chopp da Cervejaria Stadt, Cervejas Heineken e Amstel, caipiroskas preparadas na hora com vodka Absolut, Refrigerante, Suco e Água até o final do evento.

MATINÊ DA ALEGRIA

A mais animada festa de carnaval para as crianças de Brasília, a Matinê da alegria 2019, foi realizada nos dias 23 e 25 de fevereiro de 2020, no horário de 15h às 19h, ressaltando que na atual gestão a matinê da alegria passou a ser realizado em 2 (dois) dias, domingo e terça-feira. Eventos com sucesso de público.

Como de costume, o tema do primeiro dia foi “*Super-heróis*”, e, na terça-feira de carnaval, “*Neon*”. Durante os dois dias de evento, com a presença de um grande público - a maioria de associados - garantiu a animação do início ao fim. Os funcionários do Clube que fizeram a decoração do salão da sede social das duas matinês.

Para fazer a animação do evento, foi contratada a Companhia Sol e Lua, uma empresa especializada em eventos infantis, e conhecida do quadro social, que realizou brincadeiras, pinturas de rosto e performances com super-heróis e robôs neon. O Dj que comandou a pista foi o DJ Andrey, que não deixou nenhuma criança parada, colocando as músicas preferidas dos pequenos e marchinhas de carnaval para os pais e avós.

Muita serpentina, confete e espuma fez parte do evento, onde o público presente pôde ainda se deliciar com uma grande variedade de produtos na praça de alimentação como Pipoca, Churros, Batata Frita, Crepes doces e salgados e Din-Din Gourmet. O público contou ainda com pontos de vendas de adereços e acessórios carnavalescos. Neste ano, chamou atenção de uma considerável presença de adolescentes que ficaram circulando na área externa ao redor da piscina do feijão.

Foi uma diversão também para os pais e avós que acompanharam as crianças, inclusive na sua maioria fantasiados.

PANDEMIA COVID-19

A Diretoria Social teve suas atividades suspensas por conta do Decreto do Governador do Distrito Federal que determinou o fechamento dos clubes recreativos a partir do dia 20 de março de 2020 devido a pandemia da coronavírus-COVID-19. Assim sendo, a festa de aniversário do Clube que estava previsto para um domingo com churrasquinhos, bebidas e para a criançada brinquedos, sucos, cachorro quente, pipoca, churros, dentre outros. O baile de comemoração dos 60 anos do late Clube de Brasília, inclusive com a contratação do cantor Diogo Nogueira com sua banda também precisou ser cancelado. A Comissão de Eventos com base no Termo de Referências já tinha analisado 4 (quatro) proposta de empresas de decoração e também 4 (quatro) proposta de Buffet, além das apresentações das mesmas. Foi selecionada para decoração a empresa Maria Helena Decoração e o buffet por conta da Banqueteria Rio 40 °C, todavia os contratos não foram firmados.

Com relação a Festa Junina, os contratos dos cantores foram enviados e cancelados com os artistas Henrique e Ruan, Xambinho do Acordion e a banda Chiclete com Banana.

A reabertura do Clube foi parcial, por meio de Decreto, no dia 04 de julho de 2020, sem previsão de autorização do Governo do Distrito Federal para shows e eventos que provoquem aglomeração de pessoas.

DIRETORIA CULTURAL

Diretor: **Carlos Alberto Santiago**

O organograma atual da Diretoria Cultural está demonstrado abaixo, onde a Diretoria é responsável por exercer e planejar atividades de elaboração, organização, e divulgação de eventos culturais, no intuito de proporcionar aos sócios e seus convidados, momentos de entretenimento e cultura. Além disso, é também responsável pelas atividades de manutenção, conservação e atualização do acervo administrativo e histórico pertinentes ao setor Memorial, e late TV.



Encontros Literários

Apoio, organização e logística da Diretoria Cultural nas edições do Projeto Encontro Literário, realizadas nos dias: 06/02 e 05/03, no Salão Social e Antiga Sede. Evento fechado ao público pelo grupo de leitura Livros e Raquetes, promovido por Sócias latistas e entusiastas de obras literárias nas primeiras quintas-feiras de cada mês. Os livros apresentados nos encontros são escolhidos pelas aniversariantes.

No dia 06 de fevereiro, o grupo Livros e Raquetes, com o apoio da Diretoria Cultural, realizou sua primeira edição Encontro Literário do ano de 2020, onde foi discutido sobre o livro O APANHADOR NO CAMPO DE CENTEIO, do americano J. D. Salinger, texto que desperta grande interesse há décadas, e contou com a participação de Sócios e convidados.

O Grupo Sociedade Literária Livros e Raquetes, criado há 6 anos, realiza, com apoio da Diretoria Cultural, encontros mensais para confraternização e debate de um livro escolhido previamente. Nesse período, já foram lidos mais de 60 livros, com enorme diversidade de temas, autores e países de origem

Esses eventos foram custeados pelo grupo de Livros e Raquetes com o apoio da Diretoria Cultural, com a cessão de espaço, projeção, organização e logística sem oneração para o Clube.

Cine-Literatura

A Diretoria Cultural em parceria com o coordenador do Grupo Cine-Literatura Nagib Nassar, Sócio do Clube desde 1987, durante o primeiro semestre tem presenteado aos sócios e convidados com exibição de filmes realizados nas datas: 12/02 e 5/03, no Salão Social e Antiga Sede, onde foi assistido e debatido do seu 1º encontro do ano, o filme “O Americano Tranquilo”, em fevereiro e a partir do mês de abril o grupo juntamente com o coordenador fizeram debates e análise de vários filmes pelo whatsapp.

Estes eventos realizados foram custeados pelos Grupos Livros e Raquetes e o Cine-Literatura, com o apoio da Diretoria Cultural com a cessão de espaço, projeção, organização, divulgação e toda logística da Diretoria Cultural.

III Concurso de Fotografia do late Clube de Brasília em parceria com a FENACLUBES Período de 15.02 a 16.03/2020.

O late Clube de Brasília através de sua Diretoria Cultural do late, planejou e preparou toda estratégia, logística e marketing para realização da 3ª edição do Concurso de Fotografia, em parceria com a FENACLUBES denominado “O orgulho da bandeira da FENACLUBES para meu Clube”, uma excelente oportunidade para mostrar todo o seu talento. Onde as Bandeiras da FENACLUBES ficaram expostas no Mastro principal em frente a Piscina do Feijão e na Náutica, para os associados fazerem suas fotos durante

todo período de realização. Abaixo descreve algumas demandas que foram realizadas tais como:

- Definição do tema, formato/layout, local, premiação, cronograma junto ao Comodoro;
- Elaboração e coordenação do projeto das artes do cartaz, de excreção;
- Elaboração e coordenação do projeto, das artes do cartaz, Regulamento, ficha de inscrição, convite a comissão julgadora, e divulgações por meios de grupos de e-mails da Diretoria Cultural, Conselho Deliberativo, e relatórios com planilhas contendo previsão de gastos, circular interna, briefing, check com todas as informações necessárias do evento;
- As inscrições tiveram divulgação semanalmente em todos meios de comunicação do late no período de 15 de fevereiro a 16 de março de 2020. Com recebimento de foto juntamente com o formulário de inscrição devidamente preenchido por e-mail dir.culturalicb@gmail.com. Para facilitar a participação dos Sócios, o qual por falta de coro dos inscritos foi cancelado.

EXPOSIÇÃO “ARTES AO VENTO V”, NO PERÍODO DE 12 A 22 DE MARÇO.

A Diretoria Cultural do late Clube de Brasília, em parceria com a Associação Candanga de Artistas Visuais (ACAV), realizou todo planejamento e organização de sua quinta edição da exposição coletiva de pinturas: ARTES AO VENTO V, em homenagem às mulheres. O Vernissage estava tudo pronto para sua realização no dia 12 de março, que contou com mais de 50 trabalhos de artistas renomados da ACAV, expostos no late TV. O qual por motivo da pandemia não ocorreu sua abertura, e estas obras estão expostas no late Tv.

ACAV já havia contratado todo o serviço de coquetel de abertura, sonorização, transporte e doação de uma obra de arte para compor o acervo do clube, conforme todos os anos acontecem. A DIRETORIA CULTURAL, também já tinha preparado toda logística, cessão do espaço late TV, divulgação interna, serviços de fotógrafo, coordenação, organização, montagem para a realização. Com tudo pronto, a abertura do evento não aconteceu por motivo da pandemia.

ATIVIDADES DESENVOLVIDAS NO PERÍODO EM QUE O CLUBE ESTEVE FECHADO.

Durante o cumprimento aos decretos do Governo do Distrito Federal, que o late Clube de Brasília permaneceu fechado para os Associados. A Diretoria Cultural com sua equipe reduzida e trabalho home Office deu continuidade nos serviços de rotinas e administrativo do setor, como processamento técnico de manutenção, organização, atualização e backup dos documentos do acervo do Cultural/Memoria, e melhorias nas instalações do late, IATE TV e SALA DE ESTUDOS, também trabalhou arduamente para

as demandas finais do grandioso projeto do Livro dos 60 anos do late, contendo fotos históricas do clube que será lançado após em data a ser definida posteriormente. Essas demandas estão descritas nos anexos do late TV e Memorial

FINALIZAÇÃO DO PROJETO DO LIVRO HISTÓRICO DOS 60 ANOS DO IATE

Projeto Criação do Livro: “Histórico comemorando os 60 anos do late Clube de Brasília”. Com o olhar já pensando nos 60 anos de existência do late Clube, o Comodoro Rudi Finger idealizou e solicitou à Diretoria Cultural a elaboração do Livro com temática: “60 ANOS - IATE CLUBE DE BRASÍLIA” onde está sendo registrado os momentos de relevância histórica de sua fundação das décadas de 60 a 2020. Que ficarão marcados em cerca de 186 páginas, depoimentos, cultura, avanços, conquistas e muitas curiosidades, com objetivo principal de levar a história do late Clube de Brasília ao conhecimento de todo Público a Nível Nacional e Internacional.

Como parte do planejamento do livro 60 anos do late Clube, a Diretoria Cultural neste semestre desenvolveu todo um trabalho de longa duração tais como:

- Reuniões com a comissão Especial para Revisão e Fiscalização do Livro de 60 anos do late Clube de Brasília;
- Renovação do contrato do designer gráfico para todo o trabalho de elaboração do livro;
- Levantamento histórico juntamente com todas as diretorias do Clube envolvidas;
- Seleção de fotos e conteúdos englobando cada diretoria;
- Reuniões com a comissão para ajudar na finalização do livro dos 60 anos;
- Reuniões com o Comodoro onde foi apresentado duas bonecas com layouts diferentes do livro contendo no conteúdo os títulos abaixo:

ASSUNTO ABORDADO NA DIAGRAMAÇÃO NO ESCOPO DO LIVRO:	
JK NO IATE CLUBE	ESPORTES COLETIVO
DEPOIMENTOS	DIRETORIA SOCIAL
HISTÓRICO	DIRETORIA CULTURAL
INTRODUÇÃO	CIATE
INAUGURAÇÕES MARCANTES	EMATE
NÁUTICA	DIRETORIAS DE ATIVIDADES MEIOS
ESPORTES INDIVIDUAIS	CELEBRIDADES NO IATE

PROJETO DE REFORMULAÇÃO DE UM NOVO LAYOUT DAS PÁGINAS DO CULTURAL DO SITE DO IATE CLUBE DE BRASÍLIA

A Diretoria Cultural fez uma nova reformulação no layout do projeto para a nova página do Cultural, no site do late que será criado pela empresa GUINAWEB ATELIÊ DESIGN que cuida do site do Clube e posteriormente será alimentada pela Diretoria Cultural,

juntamente com a empresa contratada. O projeto visa trazer mais visibilidade a parte Cultural e Memorial do Clube para os sócios e visitantes da página.

Como estratégia para conquista e melhoria nas divulgações das atividades culturais no exercício de 2020, o projeto abrangerá a alimentação da página, onde serão publicados eventos e projetos culturais tanto do late Clube, quanto os que acontecerão em Brasília, bem como fotos após a realização dos eventos. Contará também as histórias e fatos mais marcantes sobre a Fundação do Clube e as principais atividades culturais realizadas, no qual o conteúdo já está preparado, apenas aguardando a reformulação pela empresa contratada, conforme descrito no anexo do Memorial.

Quadro1: das atividades da Diretoria Cultural 1º semestre de 2020.

DIRETORIA CULTURAL – EVENTOS E ATIVIDADES CULTURAIS.					
DESCRIÇÃO	DATA	Nº PESSOAS	LOCAL	DESPESAS	RECEITA
PROJETO ENCONTRO LITERÁRIO					
ENCONTRO LITERÁRIO	12/02/20	30	SALÃO SOCIAL	APOIO
ENCONTRO LITERÁRIO	05/03/20	30	ANTIGA SEDE	APOIO
PROJETO CINE-LITERATURA					
CINE-LITERATURA	06/02/20	20	SALÃO SOCIAL	APOIO
CINE-LITERATURA	05/03/20	20	ANTIGA SEDE	APOIO
III CONCURSO DEFOTOGRAFIA	15.02 a 16.03; 20	03	IATE TV	ESTRUTURA E ORGANIZAÇÃO
EXPOSIÇÃO “ARTES AO VENTO V”,	12 a 22.03	IATE TV	ESTRUTURA E ORGANIZAÇÃO
LIVRO: 60 ANOS DO IATE				DIR.CULT
CATÁLOGO COM MAIS DE 124 OBRAS DE ARTES CATALOGADAS				DIR.CULT
NOVO LAYOUT DAS PÁGINAS DO CULTURAL				DIR.CULT
VALOR TOTAL:					

Fonte: Sistema Benner e Planilhas de Controle Internos – Diretoria Cultural

FOTOS DOS EVENTOS

Livros e Raquetes



Cine-Literatura

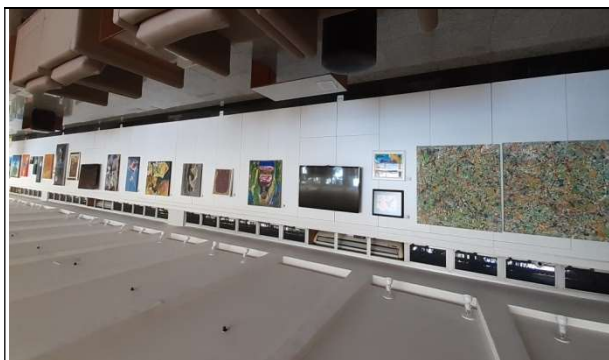

Exposição Coletiva: Artes ao Vento V, no Iate TV

IATE 60 anos **Concurso de Fotografia**

Inscrição:
Dias 15/02 a 16/03
Por Email:
dir.culturalicb@gmail.com

Tema
O orgulho da Bandeira da FENACLUBES para o meu clube.

EXPOSIÇÃO COLETIVA
"ARTES AO VENTO V"
Homenagem ao Dia Internacional da Mulher

Vernissage: 12/03/2020
(Quinta-Feira às 19h30)

Visitação: 13 a 22/03/2020

Dias úteis: 9h às 17h (aberto ao público)

Sábados e Domingos: 8h às 18h (Sócios e Convidados)

Local: Iate TV

Endereço: SCEN - Truço 2 conjunto 4 - Acesso pela portaria Central

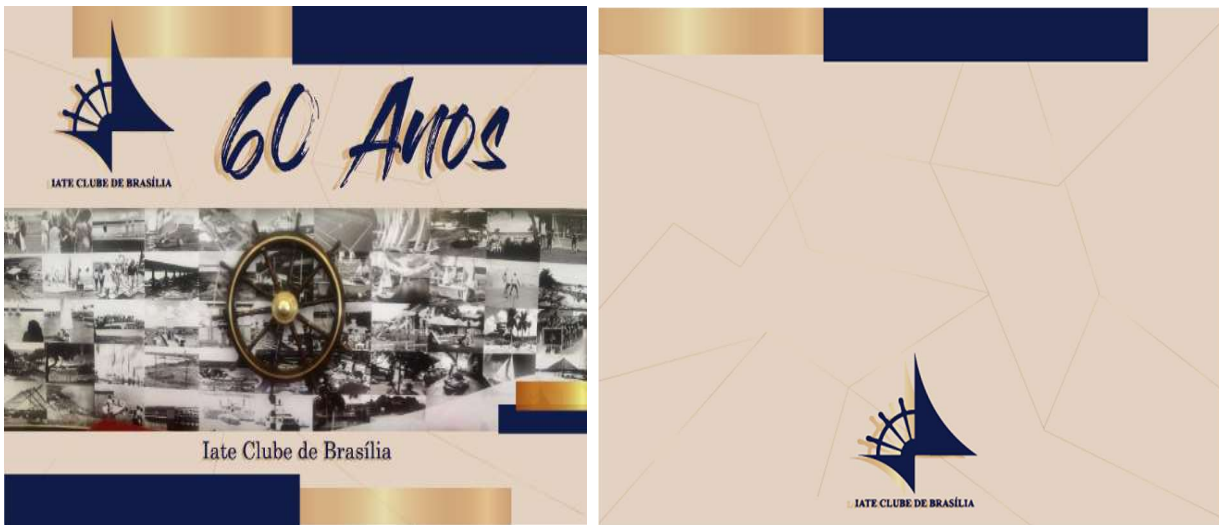

Capa e Contracapa do Livro: “Histórico comemorando os 60 anos ICB”.





Imagem do projeto da página do Cultural



Imagem dos arquivos com conteúdo histórico da página do Cultural



Imagem dos arquivos com conteúdo do late inconcert de 2015 a 2019

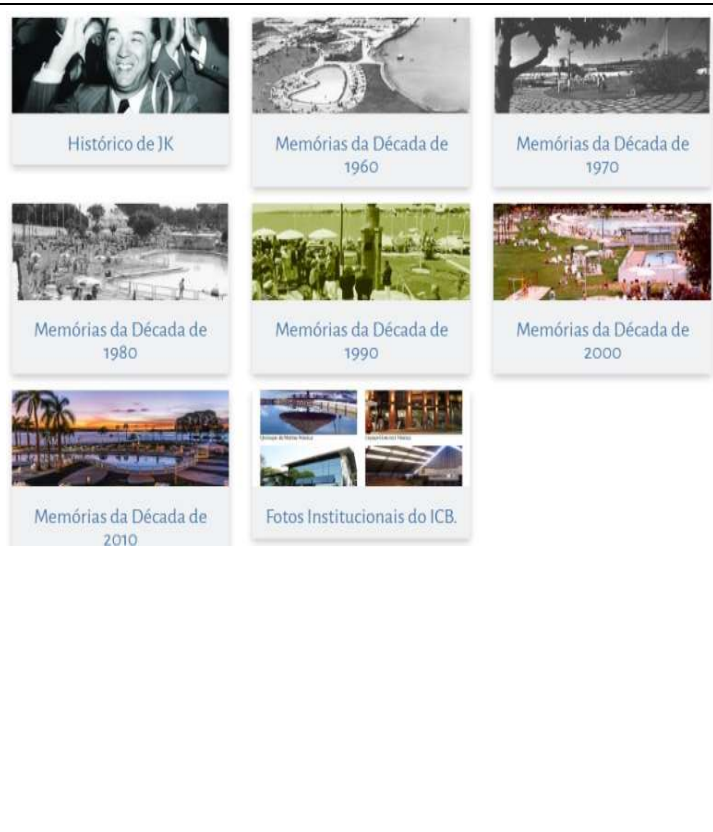

Imagem dos arquivos com conteúdo dos eventos página do Cultural

ESPAÇO IATE TV

O espaço IATE TV tem por finalidade, proporcionar aos usuários ambiente saudável, com instalações técnicas adequadas; objetivando o uso da televisão (Cine late), ministração de aulas e palestras, a leitura de jornais e revistas, bem como utilização dos equipamentos de informática configurados para acesso à internet, correio e jogos eletrônicos.

Desde 1º de fevereiro de 2018, à Diretoria Cultural tem assumido o late TV, e vem sendo com muita dedicação, responsável pelo gerenciamento dos espaços late TV e Sala de Estudos, ampliando e sediando mais atividades culturais como a galeria permanente do acervo de obras de artes do late Clube, exposições de artes individuais e coletivas, a guarda dos troféus, exposições de fotos relevantes a memória do Clube, shows e entre outros. E também criou um lugar com 05 (cinco) mesas para atender o grupo do jogo de carteadado, mantendo a mesma estrutura com as duas mesas de xadrez e Projeto Piano no late TV, disponibilizado ao sócio que gostam de jogar xadrez, carteadado e tocar Piano.

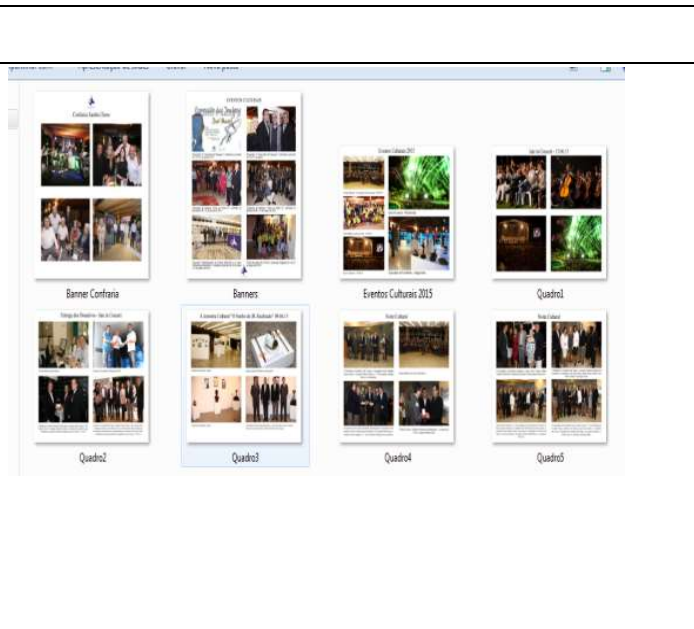
Durante este semestre, mesmo com o período que o late TV permaneceu fechado por motivo do contágio da pandemia. A Diretoria Cultural pensando na segurança, conforto e bem-estar do sócio, realizou melhorias nas instalações do late, IATE TV e SALA DE ESTUDOS pelas equipes de Engenharia e DOL, tais como:

- Reparos na pintura da parede do fundo da Recepção do IATE TV;
- Pintura geral da sala de COMPUTADORES;
- Pintura geral da Recepção da sala de leituras;
- Pintura geral nas 3(três) salas de estudos;
- Pintura dos 4(quatro) banheiros da sala de estudos;
- Reforma geral das cadeiras da sala de computadores.
- Reparos nas poltronas das salas de estudos;
- Limpeza geral nas luminárias, ar condicionado e todos os objetos para evitar o contágio da pandemia;
- Foi realizada ligações e envio de email com protocolo, para todas as empresas solicitando a suspensão temporária no recebimento de todas as assinaturas que o Clube possui, dos jornais e revistas em sua forma impressa, no prazo de 30 dias de abril a maio, também foi feito um relatório minucioso com registro de todas ligações pela Diretoria Cultural, ainda no mês de junho voltamos a ligar para todos novamente solicitando a suspensão por mais um período , conforme o quadro abaixo.

Quadro 1- Relação de Revistas

EDITOR ABRIL -RELAÇÃO DE REVISTAS - IATE TV			
REVISTA	QUANT.	REVISTA	QUANT.
CARAS	1	VEJA	2
CLAUDIA	1	ÉPOCA	2

QUATRO RODAS	1	ISTO É	1
EXAME	1	ISTO É DINHEIRO	1
REVISTA DO IATE	1		
SUPER INTERESSANTE	1		
MARIE CLAIRE	1		

Fonte: Levantamento da relação de revistas no late Tv, realizado em dezembro de 2020.

Quadro 2-Relação de Revistas Jornais

ASSINATURAS QUE O CLUBE POSSUI DOS JORNAIS EM SUA FORMA IMPRESSA.		
DESCRIÇÃO JORNAIS	QUANT. SEMANA	QUANT. FINAL SEMANA
EDITORA O GLOBO – DOS JORNAIS O GLOBO E VALOR ECONÔMICO	2	
EDITOR CORREIO BRAZILIENSE – JORNAL CORREIO BRAZILIENSE	2	4
EDITORA DO JORNAL ESTADO DE SÃO PAULO – ESTADÃO	1	1
EDITORA DO JORNAL DE BRASÍLIA	1	1
EDITORA DO JORNAL FOLHA DE SÃO PAULO	1	1

Fonte: Levantamento da relação de revistas no late Tv, realizado em dezembro de 2020.

No período de janeiro a 20 de março de 2020, foram atualizados os seguintes itens citados abaixo:

- Continuidade na atualização dos controles em planilhas no Excel dos acessos dos sócios aos jornais, revistas, correio e jogos eletrônicos, computadores por 30 minutos de uso para cada sócio, baias na Sala de Estudos por 7 horas no máximo com fila de espera; empréstimos das toalhas e baralhos.
- Controle dos gastos com café, açúcar, adoçante, e do orçamento do late TV;
- Limpeza das máquinas de café do late TV a cada 45 minutos;
- Readequação nos horários dos funcionários do late TV, evitando acúmulo no banco de horas;
- Continuidade no controle e gerenciamento dos contratos e chaves dos armários do late sobre a responsabilidade e supervisão da Diretoria Cultural.

Manutenção e doação de Livros

Em virtude da manutenção dos Espaços Literários nas dependências do late, a Diretoria Cultural tem todo o cuidado de fazer a limpeza e organização dos livros nas estantes dos espaços: “Espaço Leitura do late TV”, “Espaço Livros e Raquete” e “Espaço Leitura dos funcionários”, para melhor atender a cada leitor com segurança.

Quadro 3- acesso as salas de estudos.

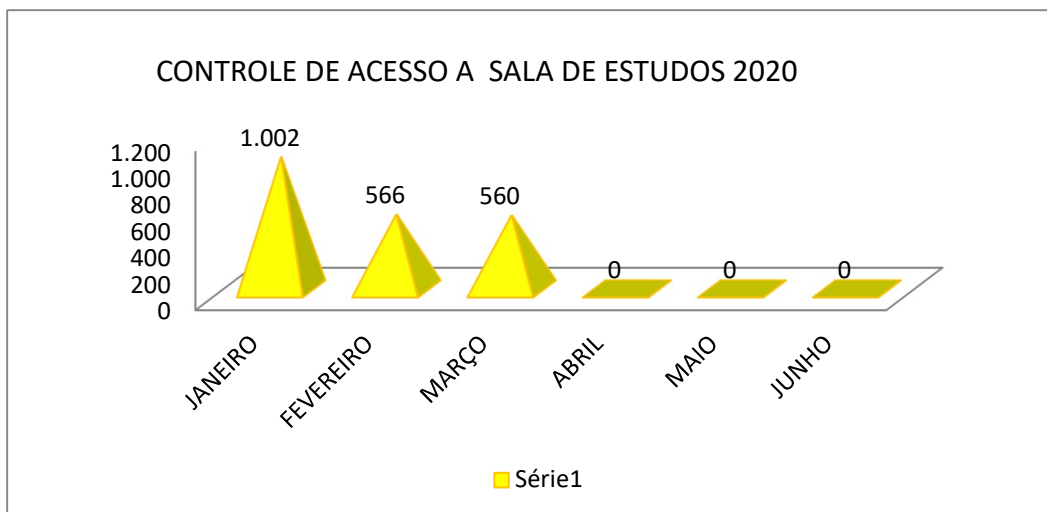

Fonte: Planilhas de Controle de Acesso Internos – late Tv e Diretoria Cultural

Quadro 4- acessos aos computadores.

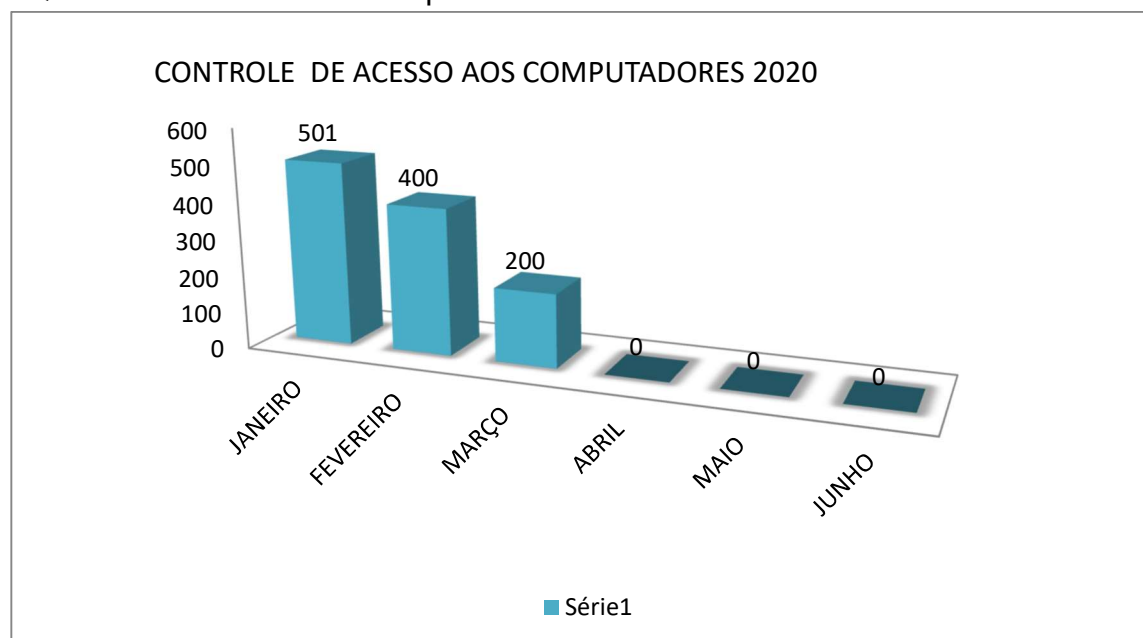

Fonte: Planilhas Internas de Controle de Acesso – late Tv e Diretoria Cultural

MEMORIAL

Atualização, organização, conservação, manutenção, divulgação e higienização de todo o acervo do Memorial, para disponibilizar cada vez melhor o acesso às informações documentais, bibliográficas e artísticas.

Atividades desenvolvidas pela Diretoria Cultural e Memorial.

Elaboração de relatórios financeiros dos eventos culturais com toda a estratégia para sua realização de 2020; Preparação e supervisão do calendário de eventos e outros

projetos em desenvolvimento na área cultural para o ano de 2020, acompanhado de relatório minucioso de previsão de gastos desta Diretoria Cultural, Memorial e late TV; Elaboração de circular interna, briefing e check list para os setores envolvidos, com todas as informações necessárias para realização de cada evento, junto aos setores envolvidos; Solicitações e acompanhamento de divulgação dos eventos por meio de grupos de e-mails da Diretoria Cultural, Conselho Deliberativo e Conselho Diretor; Solicitações de liberações de acesso para convidados e prestadores de serviços de eventos ao setor de secretaria social; Elaboração e acompanhamentos de toda estratégia com programação, planejamento, planilhas de previsão de gastos, montagem, iluminação e desmontagem para realização dos eventos culturais supracitados; Solicitações de divulgação dos eventos por meio de grupos de e-mails da diretoria cultural;

Realização de inúmera seleção de fotos e pesquisas históricas, em diversos informativos e sites, entre outras demandas para inclusão no livro dos 60 anos do Clube; Atualização do conteúdo e finalização do catálogo, logo contendo inúmeras fotos e descrição das obras de artes de diversos artistas que expuseram no late e doaram suas obras como aquisição histórica para o Clube, que se encontram expostas nos diversos setores;

Coordenação e supervisão das demandas administrativas no que envolve a gestão dos setores, Cultural e late TV acompanhando e controlando folha de ponto e outras demandas no programa de gestão da equipe da Diretoria Cultural, e no que for necessário; Continuidade no processamento técnico de organização, atualização e backup dos seguintes documentos do acervo do Cultural/Memorial: Multimídias CD's e DVD's, contendo vídeos com filmagens, jornais semanais, troféus, atas das reuniões, fotografias impressas e digitais, acervo das obras de artes, descartes de jornais e revistas desnecessários e continuidade de backup do acervo do histórico do late para conservar e as facilitar pesquisas futuras;

A Diretoria Cultural elaborou o projeto "**LIVE - CULTURAL**". Em virtude da pandemia da Covid-19, para buscar inovação para os associados e visitantes online. O projeto seria em parceria com Emiate e o apoio da Diretoria de Comunicação e Marketing com diversas apresentações online com diversas programações, como contar um pouco da história do late junto à criação de Brasília, mostrar estilos musicais, aulas com finalidade artística. Visamos ainda atender os anseios dos latistas e da comunidade brasiliense diante do atual cenário por meio de [Lives no Instagram, Facebook, YouTube, entre outras plataformas de transmissão ao vivo](#).

Os quais não foram realizados por motivo de falta de equipamentos e mão de obra especializada.

Mês	Apresentação	Data/horas	Canal de apresentação
	Banda de Orquestra		Instagram ou YouTube
	Banda de Jazz		Instagram ou YouTube
	Apresentações de Corais		Instagram ou YouTube
	Exposições virtual		Instagram ou YouTube
	Túnel do Tempo		Instagram ou YouTube
	Danças		Instagram ou YouTube
	Aulas de Pintura		Instagram ou YouTube
	Tributos		Instagram ou YouTube

Levantamento e organização de todo conteúdo histórico das décadas de 1960 a 2020 com fotos e legenda dos eventos culturais de 2014 a 2019, organizados por projetos com legendas para alimentação da nova paginam do Cultural tais como:

RELAÇÃO DAS FOTOS ORGANIZADAS PARA ALIMENTAÇÃO DA NOVA PAGINA DO CULTURAL

PROJETO ARTES INTEGRADAS são os eventos denominados Exposições Coletiva as e Individuais em diversas técnicas, Concursos de Fotografias, Noite Cultural “o Sonho de Jk realizado”, Gastronomia entre outros de 2014 a 2019
• EXPOSIÇÃO COLETIVA “CAMINHOS DAS ARTES”,VERNISSAGE DIA 01/11/2014;
• FESTIVAL GASTRONÔMICO EM 2014
• EXPOSIÇÃO “O SONHO DE JK REALIZADO”, VERNISSAGE DIA 30/04/2015;
• EXPOSIÇÃO “ARTE AO VENTO”, VERNISSAGE DIA 19/03/2015.
• EXPOSIÇÃO “EXPRESSÃO DAS IMAGENS”, VERNISSAGE DIA -19/08/2015;
• EXPOSIÇÃO “UMA HOMENAGEM A MEU PAÍS”, VERNISSAGE DIA 18/05/2016;
• EXPOSIÇÃO “REVELAÇÕES”, ABERTURA DIA -20/04/2017;
• EXPOSIÇÃO COLETIVA “TONS & ACORDES”, VERNISSAGE DIA 23/08/2017;
• I SALÃO DE ARTE DA “ACAV & IATE”, VERNISSAGE DIA 08 A 20.11.17;
• CONCURSO DE FOTOGRAFIA DO IATE CLUBE DE BRASÍLIA REALIZADO NO PERÍODO DE -10 A 26/17;
• EXPOSIÇÃO “ARTES AO VENTO III”, VERNISSAGE DIA -07/03/2018;
• ALUNOS DO CIATE VISITAM EXPOSIÇÃO “ARTES AO VENTO III”, DIA 14/03/2018;
• EXPOSIÇÃO COLETIVA “IATE NAS ARTES” VERNISSAGE DIA -18/04/2018;
• ALUNOS DO CIATE VISITAM EXPOSIÇÃO IATE NAS ARTES NO DIA 18/04/2018;
• EXPOSIÇÃO COLETIVA “ARTE DE CRIAR”, VERNISSAGE DIA 09/05/2018;
• ALUNOS DO CIATE VISITAM EXPOSIÇÃO COLETIVA “ARTE DE CRIAR” EM MAIO DE 2018;
• EXPOSIÇÃO “DESAFIOS DA ARTE”, VERNISSAGE DIA 16 /08/18;
• VISITA DO CIATE A EXPOSIÇÃO “DESAFIOS NA ARTE”, DIA 22/08/18.
• VERNISSAGE DE PREMIAÇÃO DO II SALÃO DE PINTURA “ACAV & IATE”, DIA 12 09/2018;
• EXPOSIÇÃO “INOVAR I9” VERNISSAGE DIA 17.10/2018;
• VISITA DO CIATE A EXPOSIÇÃO “INOVAR I9”, DIA 23.10/2018;
• EXPOSIÇÃO COLETIVA “EMI-ARTE”, VERNISSAGE DIA 05.12/2018;
• EXPOSIÇÃO COLETIVA “ARTES AO VENTO IV”, REALIZADA NO PERÍODO DE 14 A 31/03/19;
• VISITA DO CIATE A EXPOSIÇÃO COLETIVA “ARTES AO VENTO IV”, DIA 20/03/19;
• EXPOSIÇÃO COLETIVA “ARTE NO EMIATE”, REALIZADA NO PERÍODO DE 04 A 21.04/19.
• CONCURSO DE FOTOGRAFIA REALIZADO NO PERÍODO DE 18.02 A 14.3/19.
• EXPOSIÇÃO “PRAZER EM FAZER ARTE”, REALIZADA NO PERÍODO DE 27.08 A 08/09/19;
• “II SALÃO DE PINTURA ACAV & IATE”, VERNISSAGE DIA 12 09/2018;
• III SALÃO DE ARTES ACAV & IATE, REALIZADO NO PERÍODO DE 12 A 29/19;
• EXPOSIÇÃO COLETIVA “CELEBRANDO ARTE”, EM COMEMORAÇÃO AOS 40 ANOS DA CASA DAS ARTES REALIZADA EM OUTUBRO DE 2019.
• CONCURSO DE FOTOGRAFIA PERIODO DE REALIZAÇÃO DE 18.02 A 14.3/19

PROJETO ENCONTRO DAS ARTES são eventos denominados Quintas culturais com diversas bandas, Sexta Culturais, Recital de Piano, Natal das Crianças, Palestras, Lançamento de livros, Encontro Literário Livros e Raquetes, Cine-Literatura, Apresentações do Coral, Canta Brasília na homenagem ao Dia das Mães do Ciate, Coral Cantus Firmus na Chegada do Papai Noel, Poesia, músicas e shows com artistas de diversos ritmos de 2011 a 2019.

- RECITAL DE PIANO – REGINA MAURA DIA 13/08/2015;
- NATAL DAS CRIANÇAS DIA 29/11/2015;
- “APRESENTAÇÃO DO CORAL SARAZATE”, NO NATAL DAS CRIANÇAS DIA 06/12/2015;
- PALESTRA DO ENCONTRO LITERÁRIO LIVROS E RAQUETES – REVOLTA DA CHIBATA
- PALESTRA SUPERANDO OS MEDOS E AS ANSIEDADES, DIA 18.05/2017
- PALESTRA CORA CAROLINA “A DOCEIRA DA CASA DA PONTE”, DIA 04.05.2017;
- APRESENTAÇÃO CORAL CANTUS FIRMUS NA CHEGADA DO PAPAÍ NOEL DIA 10.12.2017;
- CORAL CANTA BRASÍLIA NA HOMENAGEM AO DIA DAS MÃES DO CIATE DIA 06/05/2018;
- PALESTRA “PANORAMA DA LITERATURA BRASILEIRA NOS SÉCULOS XX E XXI”, COM PALESTRANTE DE SÁ DIA 08/11/2018;
- CORAL CANTUS FIRMUS NA CHEGADA DO PAPAÍ NOEL DIA 09/12/2018;
- LANÇAMENTO DO LIVRO DA ELIETE DIA 24.10.2018;
- ALMOÇO SHOW DE DIA DAS MÃES: COMO É GRANDE MEU AMOR POR VOCÊ! EM 2018

PROJETO IATE IN CONCERT: Realizado pela primeira vez em 2015, o late in Concert foi pensando com três grandes objetivos: o desenvolvimento da cultura, ao colaborar com a promoção da música erudita para os Sócios do late e o grande público, apoiar a Orquestra Sinfônica do Teatro Nacional Claudio Santoro e estimular o engajamento social em favor dos mais carentes.

- IATE IN CONCERT 2015
- IATE IN CONCERT 2016
- IATE IN CONCERT 2017
- IATE IN CONCERT 2018
- IATE IN CONCERT 2019
- ENTREGAS DE ALIMENTOS REFERENTE AOS 5 ANOS DE IATE IN CONCERT

Fonte: Levantamento da relação das fotos e legendas arquivo digital da Diretoria Cultural

A Diretoria Cultural em virtude da pandemia realizou no 1º semestre de 2020, com poucas realizações dos eventos focando mais na confecção do Livro: “Histórico comemorando os 60 anos do late Clube de Brasília” e nas atividades administrativas de manutenção, organização, atualização e backup dos documentos do acervo do Cultural/Memorial, e melhorias nas instalações do late, IATE TV e SALA DE ESTUDOS. No qual, se destaca o projeto denominado “LIVRO DOS 60 ANOS DE IATE”, que será realizado em data a definir.

DIRETORIA ADMINISTRATIVA E DE RECURSOS HUMANOS

Diretora: **Marili Maria Amorim Peixoto Rodrigues**

Vice-Diretor de Informática: **André Ruelli**

Integrada às metas do Clube, esta Diretoria vem apresentar os avanços relacionados às condições técnicas, operacionais e motivacionais que ocorreram neste semestre, além das ações para enfrentamento dos desafios trazidos pela pandemia do Novo Coronavírus.

Pessoal

No encerramento do 1º semestre de 2020, o quadro de pessoal do late Clube de Brasília tem em sua composição 498 (quatrocentos e noventa e oito) funcionários.

Assim, apresentamos a relação total de funcionários por área de lotação, até 30/06/2020, a saber:

SETOR	QNT	SETOR	QNT
ACADEMIA	52	INICIAÇÃO ESPORTIVA NATAÇÃO	4
ADM GERAL DO CIATE	15	INICIAÇÃO ESPORTIVA PATINAÇÃO	4
ADMINISTRAÇÃO DE ESPORTES COLETIVOS	12	INICIAÇÃO ESPORTIVA VELA	4
ADMINISTRAÇÃO DE ESPORTES INDIVIDUAIS	7	JURÍDICO	3
ADMINISTRAÇÃO DE ESPORTES NÁUTICOS	21	LAVANDERIA	4
ADMINISTRATIVO	4	MANUTENÇÃO GERAL DO CAMPUS	42
BRINQUEDOTECA DA ACADEMIA	4	NATAÇÃO	6
BRINQUEDOTECA DO CLUBE	2	OBRAS	0
COM. E MARKETING	4	OUVIDORIA	1
CONSELHO DELIBERATIVO	4	PATINAÇÃO ARTÍSTICA	4
CONTABILIDADE	6	PETECA	1
CULTURAL	2	PONTO DE ABASTECIMENTO	2
DOL - APOIO/SEGURANÇA	43	PORTARIA SOCIAL	16
DOL - GERAL DE OPERAÇÕES E LOGÍSTICA	15	RECURSOS HUMANOS	7
DOL - JARDINAGEM	16	SAUNA	5
DOL - LIMPEZA	69	SECRETARIA SOCIAL	12
DOL - PISCINAS	32	SEDE SOCIAL E IATE TV	4
DOL - TRANSPORTE	8	SERVIÇO MÉDICO	9
EMIAE	2	SINUCA	1
ENGENHARIA	5	SOCIAL	2
GERAL DO PATRIMÔNIO	11	SUPERINTENDÊNCIA	5
INFORMÁTICA	4	TENIS	10
INICIAÇÃO ESPORTIVA ARTES MARCIAIS	2	TESOURARIA	5
INICIAÇÃO ESPORTIVA FUTEBOL	4	VELA	1
INICIAÇÃO ESPORTIVA FUTSAL	1	VOLEIBOL DE AREIA	1

Fonte: Sistema Benner RH

Cabe destacar que, comparado ao semestre anterior, houve aumento de apenas 1 (um) funcionário, conforme segue:

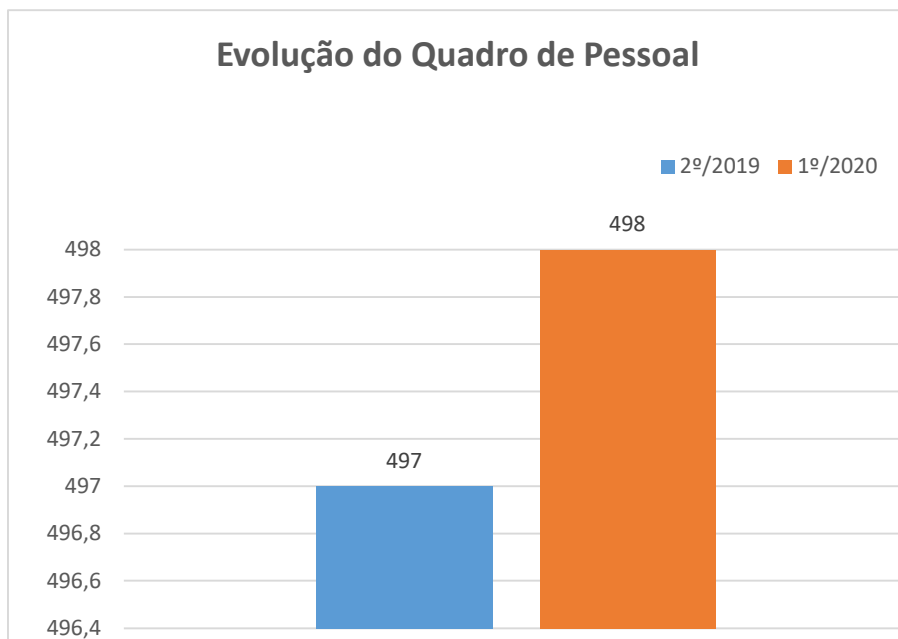

Comparativo da evolução do quadro de pessoal entre o semestre anterior e o atual. Fonte Sistema Benner RH

Ações para enfrentamento da pandemia

A situação pela qual o mundo enfrenta a pandemia pelo novo coronavírus atualmente trouxe ao RH desde meados de março/2020 inúmeros desafios, dos quais podemos citar a necessidade imediata de implementar e gerenciar a metodologia de trabalho “home office”, bem como a concessão de férias não-planejadas, inúmeras suspensões de contratos de trabalho possibilitada pela Medida Provisória 936 e, ainda, estudar e sugerir as possibilidades de reduções de jornada de trabalho e, conseqüentemente, salarial.

Diante de toda situação imprevisível e absolutamente nova, foi necessário que o RH se adaptasse à realidade para transparecer aos colaboradores tranquilidade em meio a um cenário que fortalece incertezas, ansiedade e que, por se tratar da área que efetua a gestão de pessoal, é necessário haver extrema responsabilidade e precaução na tomada de decisões, bem como no momento de repassá-las aos colaboradores.

Ante ao atual cenário a DARH procurou adotar medidas e protocolos indicados pelas autoridades de saúde, bem como, aplicar o que há de mais atual em termos de legislação, a fim de afastar os empregados do grupo de risco e os que se encontravam sem atividades devido a suspensão de diversas atividades no Clube.

No primeiro momento, nos meses de março e abril, quando foi determinado o fechamento do Clube, foram concedidas férias e licença prêmio aos empregados que já haviam adquirido direito a concessão e que estavam lotados em áreas que ficaram sem atividades ao quadro social, bem como também concedemos àqueles que não suspenderam completamente as atividades, mas tiveram sua demanda reduzida, das quais elencamos as seguintes áreas afetadas: Academia, Sauna, Ciate, Escolas de Esportes Individuais e Coletivos e late TV.

Diante da necessidade de concessão dos direitos supracitados, informamos que o total de benefícios concedidos – relativo ao direito a férias e licença prêmio - é de 427 (quatrocentos e vinte e sete), fato que demonstra expressivo aumento comparado ao mesmo período do ano anterior, senão vejamos:

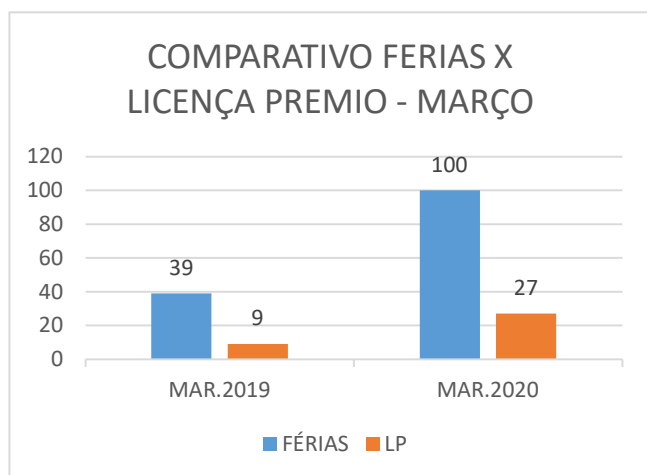

Fonte: Sistema Benner RH

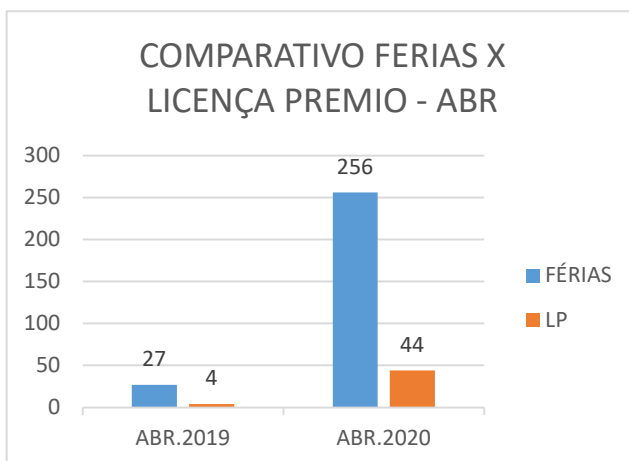

Não obstante, diante da continuidade da suspensão das atividades do Clube, esgotadas as possibilidades de manter afastados os empregados sem atividades pelos mecanismos legais constituídos até então, a DARH, com o apoio da Diretoria Jurídica, propôs à Comodoria a aplicação da MP 936/2020 que instituiu o Programa de Preservação do Emprego e Renda, sendo que tal medida possibilitou a suspensão dos contratos de trabalho por até 60 dias e a redução da jornada de trabalho por até 90 dias.

Assim, sem uma data efetiva de possível retorno das atividades, decidiu-se que adotaríamos as suspensões de contrato de trabalho a partir do dia 04/05/2020, inicialmente, pelo prazo de 30 dias, prorrogáveis por igual período. No primeiro momento foram suspensos 201 (duzentos e um) contratos de trabalho, sendo que no mês de junho o total foi de 188 suspensões, considerando prorrogações e suspensões novas.

Em análise da evolução da situação, verifica-se que, apesar do Clube possuir autorização para reabrir com diversas restrições, grande parte das áreas fechadas anteriormente permanecem sem atividades, o que torna necessário a manutenção do afastamento de alguns empregados que tiveram seus contratos suspensos.

Assim, para o próximo semestre estudamos a possibilidade de reduzir a jornada de trabalho de alguns funcionários que permanecerão sem atividades por mais 30 dias (prazo máximo permitido pela MP 936/2020), a fim de gerenciar o quadro funcional com responsabilidade e aferir maior economia ao Clube.

Diante do cenário fático, verificamos que as medidas adotadas pela DARH geraram considerável economia para o Clube no que se refere aos custos com pessoal, conforme comprova o quadro demonstrativo abaixo:

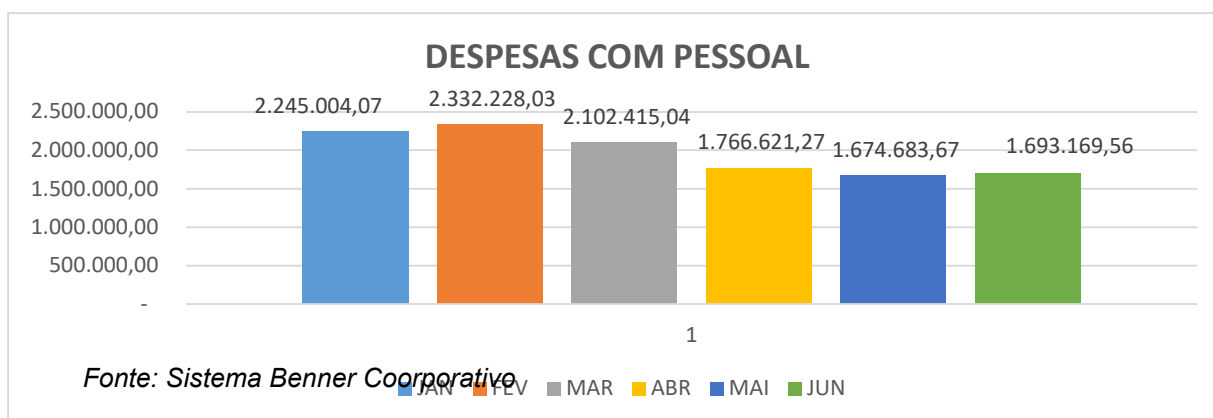

Com relação aos funcionários que continuaram desempenhando suas funções para o bom andamento das atividades internas e essenciais do Clube, foram adotados protocolos visando garantir a saúde e segurança.

Elencamos os principais protocolos instituídos pela DARH para o enfrentamento da pandemia: Realização de escalas de revezamento (de dias e de horários), a fim de evitar a aglomeração dentro dos departamentos; Escalas diferenciadas nos refeitórios para almoço, café e lanches; Diferenciação dos horários de entrada e saída para não haver aglomeração nos vestiários. Ainda nesse contexto, foi montado, em espaço aberto, refeitório provisório para alimentação dos empregados, garantindo maior segurança, como se verifica na imagem abaixo:



Cabe destacar a distribuição de máscaras de tecido, máscaras estas que na maior parte foram confeccionadas pelos próprios funcionários do setor de capotaria/DOL. Cada empregado do clube recebeu um kit com 4 máscaras acompanhadas de instruções de uso e higienização.



Passou-se a ser feito controle rigoroso na entrada do Clube, avaliando todos para identificar possíveis sintomas da COVID-19. Em caso de confirmação dos sintomas o empregado tinha a entrada proibida e era orientado a procurar o serviço de saúde. Esse controle passou a ser feito pela equipe do Serviço Médico que também é responsável por aferir a temperatura corporal.

Apesar de todos os cuidados vimos que a contaminação pelo Coronavírus ao passar do tempo acaba sendo inevitável. E nesse contexto, adotamos o protocolo de afastar e submeter à testagem os empregados que apresentaram sintomas ou que tiveram contato com paciente que testaram positivo. Esta medida visa evitar a transmissão entre os empregados e a consequente contaminação em massa do quadro funcional. Abaixo um demonstrativo do custo dos testes, bem com o número de empregados testados, o que permitiu a detecção de 11 casos positivos.

CASOS DE COVID-19 (SUSPEITOS X CONFIRMADOS)					
1º SEMESTRE					
Nº	SETOR	RESULTADO	Pagamento do exame	Data	Valor
1	APOIO/SEGURANÇA	NEGATIVO	GDF	12/06/2020	-
2	CIATE	NEGATIVO	GDF	10/06/2020	-
3	CULTURAL	POSITIVO	IATE	30/06/2020	350,00
4	EMIAE	NEGATIVO	IATE	05/05/2020	350,00
5	ENGENHARIA	POSITIVO	IATE	19/06/2020	350,00
6	ENGENHARIA	POSITIVO	IATE	18/06/2020	480,00
7	ENGENHARIA	POSITIVO	GDF	20/06/2020	-
8	ENGENHARIA	POSITIVO	IATE	29/06/2020	350,00
9	ENGENHARIA	NEGATIVO	GDF	15/06/2020	-
10	ENGENHARIA	NEGATIVO	IATE	18/06/2020	300,00
11	JARDIM	NEGATIVO	IATE	30/06/2020	350,00
12	LIMPEZA	NEGATIVO	IATE	24/06/2020	300,00
13	PATRIMONIO	NEGATIVO	IATE	02/06/2020	200,00
14	PATRIMONIO	NEGATIVO	GDF	09/06/2020	-
15	PATRIMONIO	NEGATIVO	IATE	22/06/2020	300,00
16	RH	NEGATIVO	GDF	12/06/2020	-
17	RH	NEGATIVO	Plano de saúde	09/06/2020	-
18	SECRETARIA SOCIAL	POSITIVO	IATE	30/05/2020	350,00
19	SECRETARIA SOCIAL	NEGATIVO	IATE	03/06/2020	350,00
20	SECRETARIA SOCIAL	NEGATIVO	IATE	03/06/2020	350,00
21	SEGURANÇA	POSITIVO	GDF	23/06/2020	-
22	SEGURANÇA	POSITIVO	IATE	23/06/2020	350,00
23	TENIS	POSITIVO	IATE	16/06/2020	350,00
24	TESOURARIA	NEGATIVO	IATE	03/06/2020	350,00
25	TRANSPORTE	POSITIVO	GDF	01/06/2020	-
26	TRANSPORTE	POSITIVO	GDF	08/06/2020	-
CUSTO TOTAL					5.430,00

Diante das informações acima prestadas é possível notar que nem todos os funcionários foram testados na rede privada. Logo, devido ao custo dos testes, o funcionário tenta primeiro realizar o exame através do SUS e, caso não consiga, o Clube viabiliza a realização na rede particular.

Informamos que a DARH realizou estudo para uma possível testagem em massa do quadro funcional, porém, devido ao custo que ultrapassa R\$ 80.000,00 (oitenta mil reais), a cada 15 dias, esta medida só deve ser adotada caso seja uma determinação legal imposta pelos órgãos governamentais.

Gestão

No último semestre, em conjunto com a área de suporte tecnológico, a DARH implantou a ferramenta de gestão RHWEB, que possibilita aos gestores um acesso mais rápido, dinâmico e preciso das informações relacionadas à sua área, o que gerou autonomia de acesso às informações pertinentes a cada setor a seus respectivos gestores.

Em continuidade ao planejamento de implantação da ferramenta, foi disponibilizado a todos os empregados acesso ao sistema através do perfil “colaborador”, onde é possível ter acesso ao contracheque, recibo de férias, relatórios de ponto, informe de rendimentos para declaração do imposto de renda, entre outros serviços, sendo muito bem recebido pelo quadro de empregados, desonerando sobremaneira a demanda no Departamento de Pessoal na busca de tais documentos.

Abaixo demonstramos a tela inicial da ferramenta.

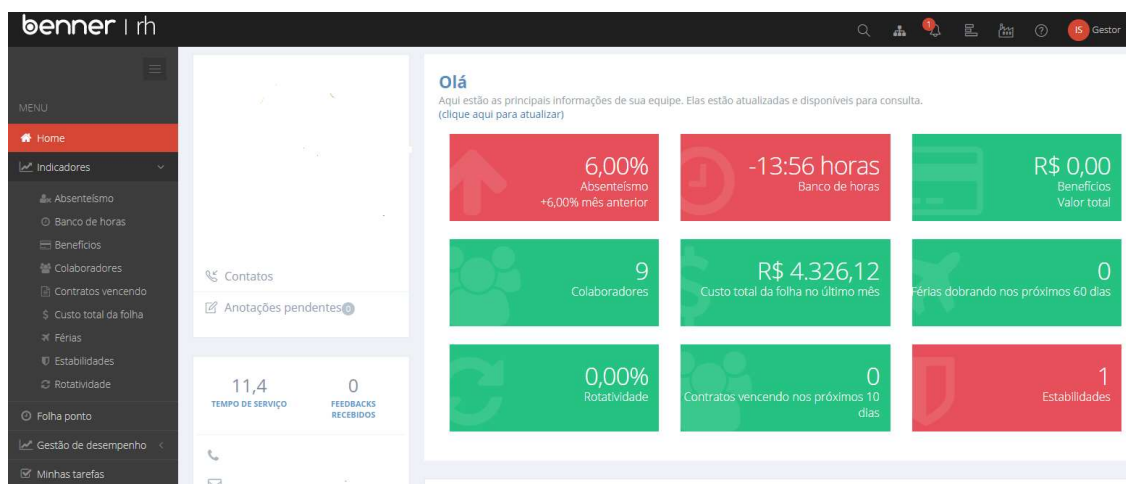

Fonte: Sistema RHWeb

Outra ação que merece destaque é a abertura de processo licitatório para contratação de empresa especializada em confecção e fornecimento de uniformes a serem utilizados pelo quadro funcional. Sabemos que o uniforme é o cartão de visitas de uma empresa, além de facilitar a comunicação, é um diferencial responsável pela identificação dos colaboradores. Com o objetivo de reorganizar, padronizar e melhor controlar a reposição do material, o processo licitatório foi aberto e permitirá mais

agilidade na aquisição, o que reduzirá custos devido ao fato de que a demanda passará a ser confeccionada por apenas um fornecedor.

Recrutamento e seleção

Com vista a valorizar os talentos, as seleções internas têm sido a primeira opção quando surgem as vagas. Nesta linha, ao longo do semestre, foram promovidos 5 colaboradores, observados os requisitos e perfil necessários para cada oportunidade (plano de carreira).

No total, foram realizados 31 processos seletivos, entre internos e externos, nos quais participaram 144 candidatos, o que resultou em 31 admissões, conforme demonstra a tabela abaixo:

FECHAMENTO DE VAGAS		
	Processos Seletivos	Candidatos Entrevistados
JAN	7	35
FEV	14	62
MAR	8	40
ABR	0	0
MAI	0	0
JUN	2	7

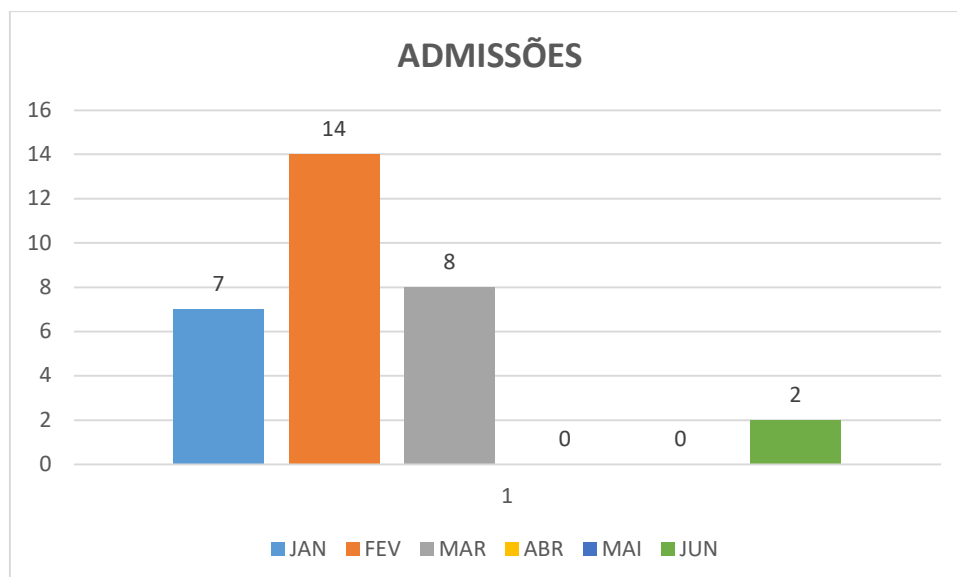

Representação das admissões de funcionários ao longo do 1º semestre de 2020 considerando as substituições de pessoal.

Treinamento e Desenvolvimento

A DARH acredita que o treinamento serve para alinhar gestores e colaboradores aos procedimentos do Clube ao mesmo tempo em que desenvolve suas habilidades. Portanto, este subsistema de RH é considerado um investimento, e não um custo.

Neste semestre foi investido mais de 15% da verba destinada a esse fim, o equivalente a R\$ 19.219,00 (dezenove mil, duzentos e dezenove reais), o que representou um total de 109 colaboradores treinados. A execução foi muito abaixo do planejado para o 1º semestre, onde tornou-se impossível executar o planejamento devido aos reflexos da pandemia.

Ainda assim podemos destacar o Curso de Excel intermediário que capacitou colaboradores de diversas áreas nessa ferramenta que auxilia na administração, compartilhamento e análise de dados, e ajuda na criação de tabelas e gráficos.

Outra ação que merece evidência foi o Treinamento In Company “Atendimento Efetivo e Encantador – Metodologia Disney”. Destinado aos profissionais que atuam no atendimento ao associado desde o primeiro contato nas portarias até as secretarias social e de esportes o treinamento possibilitou a capacitação profissional, desenvolvimento pessoal e o aumento da produtividade.

Os profissionais tornaram-se capazes de atender com empatia, compreender perfis comportamentais de seus demandantes, negociar com foco em ganhos mútuos e encantar pessoas. O objetivo do curso foi formar profissionais para comunicação assertiva por meio do método construtivista de Piaget e fórmula do sucesso com pessoas adotado pela Disney.

O RH acredita que o investimento no treinamento, desenvolvimento e capacitação profissional de nossos funcionários é uma excelente estratégia, que tem se mostrado efetiva para melhoria na produtividade, retenção de talentos, motivação da equipe e constante qualificação profissional.



Qualidade de Vida

Uma das missões da Diretoria Administrativa e de Recursos Humanos é buscar a constante melhoria dos benefícios ofertados aos colaboradores do late Clube, visando, inclusive, a retenção dos talentos ora existente no quadro funcional.

Considerando: que grande parte dos nossos funcionários possuem baixo poder aquisitivo; que a maioria dos colaboradores e seus respectivos dependentes utilizavam os serviços da carreta Odontosesc para realizarem tratamentos odontológicos e cuidados com a saúde bucal; que os preços praticados pelo Odontosesc eram extremamente acessíveis; que o Odontosesc encaminhou ao late ofício informando que para o ano de 2020 os serviços prestados às empresas estão suspensos; e que entendemos que o serviço prestado anteriormente deve ser substituído, visando a saúde, bem estar e qualidade de vida de nossos colaboradores, posto que a saúde bucal é de extrema importância, após pesquisa de mercado, foi contratado plano odontológico AMIL Dental.

O plano atende a funcionários e dependentes totalizando 226 vidas, onde o pagamento é realizado mediante desconto em folha.

Segurança do Trabalho

O foco na segurança tem se mantido, e neste sentido temos adotado um conjunto de medidas visando minimizar os acidentes de trabalho e doenças ocupacionais.

A aplicação dos conhecimentos de engenharia de segurança e de medicina do trabalho ao ambiente de trabalho e a todos funcionários de campo, inclusive aqueles que operam máquinas e equipamentos, tem sido fundamental para a redução dos riscos para os trabalhadores.

O trabalho em conjunto com a CIPA (Comissão Interna de Prevenção a Acidentes do Trabalho), conforme determina a NR 5, tem sido realizado cotidianamente com vista a conscientizar os empregados da importância da prevenção. A exemplo disso, foi promovida a SIPAT, evento que ofereceu palestras e workshops sobre temas relativos a segurança.

Foram realizadas inspeções nos locais de trabalho, identificando condições de perigo, tomando as providências necessárias para eliminar estas situações de risco, além de treinar e conscientizar os funcionários quanto as atitudes na segurança do trabalho.

Foram realizados DDS (Diálogo de Diário de Segurança do Trabalho) voltado a prevenção do COVID-19.

Realização de inspeção nos ambientes de trabalho, voltado para criação de medidas protetivas contra o Coronavírus. Criando leiaute para o distanciamento seguro entre os funcionários, seguindo as orientações de especialistas.



O setor gerencia ainda alguns indicadores que auxiliam no acompanhamento dos acontecimentos da área, dentre eles está o número de acidentes de trabalho, que neste semestre não houve nenhum registro.

Administrativo

O administrativo da Diretoria Administrativa e de Recursos Humanos - DARH é composto por 02 (duas) áreas de atuação, quais sejam: **Setor de Licitações e Contratos** e **Setor de Alimentos** (Concessionários), salientando que a área administrativa da DARH, após sofrer adequação em seu quadro funcional, permanece sendo composta por apenas 4 (quatro) colaboradores.

Em dezembro de 2019 uma das colaboradoras da equipe administrativa da DARH foi cedida temporariamente ao Encontro Master do late – EMIATE, colaboradora que foi reclassificada e transferida definitivamente para o EMIATE em fevereiro do presente ano, fato que ensejou na necessidade de contratação de novo colaborador, sendo oportuno esclarecer que a folha de pagamento do setor administrativo não sofreu qualquer aumento de custo com a substituição em questão.

Preliminarmente, como é de conhecimento de todos, estamos enfrentando a Pandemia de Covid-19, doença causada pelo novo Coronavírus (Sars-Cov-2), sendo oportuno esclarecer que, desde o dia 19 de março de 2020, o late Clube de Brasília encontrava-se com as atividades suspensas em virtude das determinações contidas no Decreto do GDF nº 40.520, de 14 de março de 2020.

Não obstante, no Brasil, em 20 de março de 2020, o Ministério da Saúde, através da Portaria nº 454, declarou, em todo o território nacional, o estado de transmissão comunitária do Coronavírus (Covid-19) e, na mesma data, 20/03/2020, foi publicado o Decreto Legislativo nº 6 de 2020, que reconheceu a ocorrência do estado de calamidade pública no país.

Assim, necessário esclarecer que, em relação ao Setor de Alimentos, área responsável pelo gerenciamento e fiscalização dos concessionários, o presente relatório de atividades será fracionado em atividades pré e pós pandemia.

O Setor de Alimentos executou diversas atividades de suma importância, as quais, de 01/01/2020 a 18/03/2020, destacamos:

- 1)** Elaboração de 16 (dezesesseis) relatórios nutricionais de avaliação da operação dos concessionários, constando as não conformidades verificadas diante do que determina a Resolução – RDC nº 216 da ANVISA, de 15/09/2004;
- 2)** Elaboração de cronograma e fiscalização da dedetização periódica das instalações dos Concessionários;
- 3)** Gestão do controle de acesso de funcionários e prestadores de serviços de Concessionários, suspendendo o acesso de empregados de concessionários que não possuíam regularidade trabalhista, a fim de minimizar eventuais passivos trabalhistas ao Clube;

- 4) Gerenciamento das manutenções corretivas e preventivas dos equipamentos do Clube cedidos aos concessionários, tudo em consonância com o que disciplina a Resolução Normativa nº 001/2016;
- 5) Fiscalização da aplicação do reajuste dos preços praticados no âmbito do Clube, que foram aprovados na 50ª Reunião Ordinária do Conselho Diretor, ocorrida em 02/12/2019, oportunidade em que foi aprovado o índice de reajuste na ordem de 3% (três por cento);
- 6) Determinação de que concessionários reduzissem valores praticados indevidamente, afim de cumprir o limite máximo de reajuste determinado pelo Clube, e;
- 7) Fiscalização quanto a regularidade fiscal, trabalhista e previdenciária das pessoas jurídicas/empresas concessionárias.

No período de 19/03/2020 a 30/06/2020 - data final de abrangência do presente relatório – não houve funcionamento dos concessionários estabelecidos no Clube, motivo pelo qual houve controle de acesso de eventuais prestadores de serviços que acessaram o Clube para proceder com manutenções nas instalações de concessionários, bem como a fiscalização procedida pelo Setor de Alimentos se deteve somente quanto à regularidade fiscal, trabalhista e previdenciária das pessoas jurídicas concessionárias no Clube.

Com o intuito de demonstrarmos a queda de arrecadação relativa a cessão de espaços do late Clube de Brasília para exploração comercial por concessionários, apresentamos tabela com a expectativa de arrecadação de taxas de concessão de área e os valores efetivamente arrecadados, com exceção das concessões das quadras de esportes, **a qual demonstra que deixamos de arrecadar R\$ 181.355,01** (cento e oitenta e um mil, trezentos e cinquenta e cinco reais e um centavo):

PERÍODO	EXPECTATIVA DE ARRECADAÇÃO	VALORES EFETIVAMENTE ARRECADADOS
1º semestre de 2020	R\$ 280.678,97	R\$ 99.323,96

Fonte: Planilha de controle de Concessões. Setor de Alimentos. Data base 30/06/2020.

Não obstante, apresentamos tabela comparativa entre a arrecadação do presente semestre e a do semestre anterior, a qual demonstra que a arrecadação de taxas de cessão de espaço sofreu expressiva redução, no percentual de 64%, senão vejamos:

PERÍODO	ARRECADAÇÃO TOTAL	TOTAL DE CONCESSIONÁRIOS
2º semestre de 2019	R\$ 273.034,61	21
1º semestre de 2020	R\$ 99.323,96	21
PERCENTUAL DE REDUÇÃO DE ARRECADAÇÃO		64%

Fonte: Planilha de controle de Concessões. Setor de Alimentos. Data base 30/06/2020.

Por oportuno, informamos que, comparado ao semestre anterior, a inadimplência quanto ao pagamento de taxa de cessão de espaço aumentou 9%, salientando que apenas um concessionário permanece com débitos em aberto, senão vejamos a tabela demonstrativa abaixo:

PERÍODO	INADIMPLÊNCIA TOTAL	TOTAL DE CONCESSIONÁRIOS INADIMPLENTES
2º semestre de 2019	R\$ 28.525,01	01
1º semestre de 2020	R\$ 31.111,31	01
PERCENTUAL DE AUMENTO DE INADIMPLÊNCIA		9%

Fonte: Planilha de controle de Concessões. Setor de Alimentos. Data base 30/06/2020.

Ademais, informamos que o Clube permanece com o quantitativo de 21 (vinte e um) concessionários, visto que houve desocupação de uma área (Restaurante do Farol) e ocupação de outra (Barbearia).

Nesse sentido, esclarecemos que o contrato de concessão celebrado com concessionário FR COELHO JUNIOR, que explorava o Restaurante do Farol, não foi renovado em virtude da ausência de regularidade da pessoa jurídica concessionária, fato que ensejou a desocupação da área em 05/02/2020, o que representa queda de arrecadação mensal de R\$ 1.163,00 (mil cento e sessenta e três reais).

Por outro lado, em 18/05/2020, houve celebração de contrato de concessão onerosa de uso de área destinada à exploração comercial no ramo de barbearia, através do qual a empresa LION BARBEARIA EIRELI se tornou nova concessionária do Clube, o que representa expectativa de arrecadação mensal de R\$ 3.800,00 (três mil e oitocentos reais).

Nesses termos, informamos a relação atualizada dos espaços atualmente explorados por concessionários: Lava Jato, Loja e Oficina Náutica, Manutenção de embarcações, Cantina dos Funcionários, Bar do Tênis, Bar dos Cunhados, Creperia, Boutique do late Shopping, Banca de Jornal, Lojas 01, 02 e 03 do Complexo de Restaurantes da Sede Social, Quiosque da Piscina do Feijão, Spa Saúde, Salão de Beleza, Barbearia, Lanchonete da Academia, Boutique da Academia, Bar da Peteca, Curso de línguas e Ginástica artística.

Já o Setor de Licitações e Contratos, que tem por objetivo instruir, dar transparência, viabilidade econômica e segurança aos procedimentos de compras e serviços do Clube, no 1º semestre de 2020, teve expressiva participação na instrução e regularização dos processos de contratação do Clube, mesmo com a suspensão das atividades do late, posto que após o fechamento do late inúmeras manutenções, obras e serviços foram formalizadas e efetuadas.

Nesse sentido, informamos que, de 01/01 a 30/06/2020, foram elaborados 124 (cento e vinte e quatro) Instrumentos Contratuais, 74 (setenta e quatro) correspondências e 9 (nove) Notificações Extrajudiciais, detalhadas no quadro abaixo:

PRODUÇÃO SETOR DE CONTRATOS	
1º semestre de 2020	
Instrumentos	Quantidade
Contratos	65
Termos Aditivos	52
Termos de Suspensão Temporária de Contrato	06
Termos de Quitação	01
Correspondências Internas CI's	62
Correspondências Externas CT's	12
Notificações Extrajudiciais	09
PRODUÇÃO TOTAL	207

Fonte: Planilha de controle de Produção. Setor de Contratos. Data base 30/06/2020.

Salientamos que no quantitativo de termos aditivos há contabilizado cinco instrumentos através dos quais foram formalizadas a redução de valores praticados em virtude da pandemia, sendo necessário esclarecer que as reduções foram negociadas diretamente pelas diretorias demandantes, quais sejam: Diretoria de Secretaria, Diretoria de Operação e Logística e Diretoria Administrativa e de Recursos Humanos, as quais geraram economia ao Clube nos termos abaixo ilustrados:

Contrato nº	Objeto	Valor mensal praticado	Valor mensal renegociado	Vigência da Renegociação
021/2015	Manutenção da Piscina Semiolímpica I	R\$ 1.987,73	R\$ 993,86	Enquanto as atividades estiverem suspensas
095/2015	Manutenção da Piscina Semiolímpica II	R\$ 1.997,33	R\$ 998,66	Enquanto as atividades estiverem suspensas
108/2018	Manutenção das piscinas do toboágua, baleia e hidromassagem	R\$ 2.086,50	R\$ 1.043,25	Enquanto as atividades estiverem suspensas

024/2016	Manutenção das cancelas e motor das portarias	R\$ 500,00	R\$ 250,00	90 dias
026/2019	Manutenção e suporte técnico ao sistema integrado de gestão administrativo - financeiro – ERP	R\$ 21.000,00	R\$ 15.750,00	12 meses de 09/05/2020 a 09/05/2021

Fonte: Planilha de controle de Contratos. Setor de Contratos. Data base 30/06/2020.

Abordando acerca dos certames licitatórios, o Setor de Licitações e Contratos elaborou e conduziu no primeiro semestre **12 processos licitatórios**, sendo 10 (dez) na modalidade Concorrência e 2 (dois) na modalidade Pregão Eletrônico, os quais buscaram selecionar as propostas mais adequadas para o late, em igualdade de condições entre os licitantes, considerando todos os aspectos técnicos e econômicos associados, em total atendimento aos interesses do quadro social do late Clube de Brasília e em atenção ao que determina a Resolução Normativa nº 001/2012.

Nesse passo, destacamos três certames licitatórios que tiveram grande relevância para o clube, quais sejam: **Concorrência nº 013/2019**, cujo objeto é a Concessão onerosa de uso de área destinada à exploração comercial, no ramo de barbearia; **Pregão Eletrônico nº 001/2020**, cujo objeto é a contratação de pessoa jurídica para aquisição de equipamentos e materiais esportivos para a náutica, visando a atualização e modernização dos parques esportivos que o late Clube de Brasília disponibiliza aos atletas em formação, na forma do programa de formação de atletas do CBC – Comitê Brasileiro de Clubes; e **Concorrência nº 003/2020**, cujo objeto é Contratação de empresa especializada para execução dos serviços de desassoreamento da dársena 2, localizada na náutica do late Clube de Brasília.

Deste modo, elencamos todos os certames licitatórios realizados no 1º semestre de 2020 e os valores adjudicados/homologados:

PREGÃO ELETRÔNICO	OBJETO	VENCEDORAS	VALOR ADJUDICADO
001/2020	Contratação de pessoa jurídica para aquisição de equipamentos e materiais esportivos para a náutica, visando a atualização e modernização dos parques esportivos que o iate clube de Brasília disponibiliza aos	<u>LOTE 01 (Optimist):</u> Declarado fracassado	-
		<u>LOTE 02 (Laser)</u> Active Sailing Acessórios Náuticos e Esportivos LTDA.	R\$ 218.999,98

	atletas em formação, na forma do programa de formação de atletas do CBC – Comitê Brasileiro de Clubes.	<u>LOTE 03 (Bote)</u> Terezinha Prieto Rojas – ME.	R\$ 101.138,74
002/2020	Contratação de pessoa jurídica para fornecimento de barcos, mastreações e velas da classe optimist, visando a atualização e modernização dos parques esportivos que o late Clube de Brasília disponibiliza aos atletas em formação, na forma do programa de formação de atletas do CBC – Comitê Brasileiro de Clubes	Data da Publicação:03/07 Data do Pleito: 16/07	Em andamento
CONCORRÊNCIA	OBJETO	VENCEDORAS	VALOR ADJUDICADO
012/2019	Contratação de empresa especializada em fornecimento de materiais de pintura, elétrica, hidráulica e ferragem	Licitação Deserta	-
013/2019	Concessão onerosa de uso de área destinada à exploração comercial, no ramo de barbearia	Lion Barbearia Eireli	Valor da concessão R\$ 3.800,00
014/2019	Contratação de empresa especializada para prestação de serviços de gerenciamento de resíduos sólidos urbanos não recicláveis, não perigosos, gerados e disponibilizados nas dependências do late Clube de Brasília	MKS Empreendimentos e Participações LTDA	R\$ 247,00 por tonelada
015/2019	Contratação de empresa especializada em fornecimento e locação de máquina para café torrado em grãos gourmet, e fornecimento de café moído	Data da Publicação: 27/12 Data dos Pleitos: 28/01 e 06/02	Em andamento (Havia sido suspensa em razão da COVID-19)
016/2019	Contratação de empresa especializada em fornecimento de materiais de expediente	Data da Publicação: 27/12 Data do Pleito: 30/01	Em andamento (Havia sido suspensa em razão da COVID-19)
001/2020	Contratação de empresa especializada em confecção e fornecimento de uniformes	Data da Publicação: 13/03 Data dos Pleitos: 08 e 22/06	Em andamento (Havia sido suspensa em razão da COVID-19)

002/2020	Contratação de empresa especializada para execução dos serviços de desassoreamento da dársena 2, localizada na náutica do late Clube de Brasília	Licitação revogada para adequações no Termo de Referência	-
003/2020	Contratação de empresa especializada para execução dos serviços de desassoreamento da dársena 2, localizada na náutica do late Clube de Brasília	Data da Publicação: 29/05 Data dos Pleitos: 15 e 24/06	Em andamento
004/2020	Aquisição de um trator de 24 cavalos de potência com motor de 3 cilindros.	Data da Publicação: 19/06 Data do Pleito: 06/07	Em andamento
005/2020	Contratação de empresa especializada para montagem e fornecimento de dois quadros de distribuição elétrica padrão ABNT	Edital elaborado em junho Data da Publicação: 03/07 Data do Pleito: 20/07	Em andamento

Fonte: Planilha de controle de Licitações. Setor de Contratos. Data base 30/06/2020.

Além das atividades diárias, o Setor de Licitações e Contratos presta auxílio e suporte à Comissão Permanente de Licitação do late Clube, sendo que no primeiro semestre de 2020 os limites para as dispensas e para as modalidades de licitação foram reajustados, com base no IGP-M (da Fundação Getúlio Vargas - FGV), conforme previsão contida no art. 6º, parágrafo único, da Resolução Normativa nº 001, de 24/04/2012.

Por todo exposto, avaliamos que no 1º semestre de 2020 as áreas administrativas da DARH caminharam em sintonia com as normas estatutárias e regulamentares do late Clube de Brasília, executando atividades de suma importância, em conformidade com as necessidades efetivas do Clube e de seus associados.

TECNOLOGIA DA INFORMAÇÃO

A área de Tecnologia da Informação – TI, priorizou a aquisição de Sistema de Backup. Este projeto teve como objetivo proteger os serviços prestados pelo Setor de Informática aos Quadros Social e Administrativo do Clube, bem como minimizar os riscos inerentes à perda de dados e informações corporativas.

Com o volume de informações necessário para o dia a dia da Administração, a segurança dos dados é fundamental. Para isso, o backup, por meio de software, traz diversas vantagens. Esse tipo de sistema garante a redundância de dados, permitindo que as informações sejam gravadas em mais de um lugar e estejam sempre disponíveis — se um dos registros tiver problema, outros poderão ser acessados.

Foi renovado o contrato de prestação de serviços de manutenção e atualização do Sistema Techsoft com a empresa APN PENNA ME.

Esta Diretoria optou pela continuidade do suporte ao Sistema Benner ERP com a Empresa Inova Consultoria, Sistemas e Terceirização LTDA, com redução de 25% do valor do contrato anterior, gerando uma economia de R\$ 63 mil/ano. Nesse processo, já está incluído um dispositivo no bojo das obrigações da contratada para migrar a solução para Cloud Computing.

Diversas fontes de alimentação ATX BABY (Fontes Específicas do Fabricante HP), foram recuperadas.

Vários computadores com configurações adequadas para a melhoria da execução dos serviços foram adquiridos por esta Diretoria para atender à Secretaria de Tênis, à Comodoria e aos Setores de Recursos Humanos e Financeiro, uma vez que as máquinas existentes se encontravam obsoletas e, por consequência, implicavam nas atividades pertinentes aos Setores.

Os racks de informática existentes no prédio da Antiga Sauna e no late TV, por não estarem em condições de serem ampliados, foram transferidos para um novo espaço dentro do late TV.

A fibra ótica do rack de informática existente na Sauna foi passada uma extensão para o rack da Barbearia, além de ter sido feito o cabeamento Interno.

Devido à descarga atmosférica ocorrida nesse semestre, foram substituídos os switches do Deck do Comodoro, do Setor de Patrimônio, do Memorial, do Patrimônio, da Secretaria de Esportes Individuais e da Recepção.

Esta Diretoria auxiliou o Departamento de Operações e Logísticas – DOL, com as instalações e configurações dos novos equipamentos de Circuito Fechado de Televisão - CFTV.

Devido à pandemia do novo coronavírus, foi feito o cadastro no Sistema Teams da Microsoft, para a realização de reuniões do Conselho Diretor por meio de vídeo conferência.

De acordo com as solicitações da Diretoria Administrativa e de Recursos Humanos, foram disponibilizadas por esta diretoria, as configurações para que alguns funcionários pudessem trabalhar em home office.

Acompanhamento das instalações e configurações do Sistema de digitalização dos documentos da Secretaria Social, bem como do Sistema de Monitoramento de Aquecimento Solar.

Foram realizadas melhorias no Sistema Techsoft, tais como:

- 1) Consulta e impressão do Setor de “Perdidos e Achados”;
- 2) Emissão dos Boletos da Academia com desconto nos meses de março, abril e maio;
- 3) Emissão de boletos sem encargos;
- 4) Crédito de R\$ 200,00 nos carnês com vencimento em 05/06/2020;

- 5) Tesouraria: parcelas de crédito em consultas e relatórios; e
- 6) Declaração de Nada Consta.

NOTA: O Setor de Informática do Clube auxiliou todos os setores nas criações, permissões, consultas e demais rotinas do Sistema Techsoft.

No Sistema BENNER esta diretoria atuou no suporte e no apoio das demandas e dos processos internos de diversos setores. Tais como:

Contabilidade

- 5 Auxílio nos fechamentos mensais contábeis;
- 6 Implantação de saldos de transferências de Plano de Contas;
- 7 Auxílio no envio do SPED ECD;
- 8 Realização da criação da Visão no BI para o Orçamento, conforme modelo enviado pela Contabilidade.
- 9 Liberação da Visão de Orçamentos de Anos Anteriores para todos os Gestores.

Recursos Humanos

- a) Realizada alteração na rotina de vouchers, para não constar mais na Folha de Pagamento, mas ainda ocorrer na integração do Sistema para pagamento;
- b) Liberação do Portal RHWeb para todos os Colaboradores;
- c) Ajuste nas verbas de Plano de Saúde e Pensão Alimentícia para geração na DIRF;
- d) Auxílio na geração de validação da DIRF 2019;
- e) Disponibilização dos Comprovantes de Rendimentos gerados pela DIRF no RHWeb;
- f) Parametrização do Plano Odontológico para desconto em Folha de Pagamento e integração com o Corporativo; e
- g) Parametrização do Sistema para geração do arquivo do “Programa Emergencial de Manutenção do Emprego e da Renda” - MP-936.

Relatórios:

- Conferência de voucher por funcionário no RHWeb;
- Conferência de empregados por escala;
- Conferência da DIRF;
- Gozo de férias por hierarquia; e
- Ajuste na Relação do Plano de Saúde.

Patrimônio

- 1- Ajuste dos Relatórios de Mapa de Cotação; e

- 2- Criação da rotina para que as Requisições passem pela Conta de Estoque e ainda exista a Conferência Orçamentária (homologando pela Contabilidade).

Financeiro

- 1) Ajustes em documentos integrados do Techsoft;
- 2) Customização da integração de Transferências e Créditos Identificados – Techsoft;
e
- 3) Customização da opção de integrar as Taxas do Techsoft como Crédito Suspenso, conforme parametrização da Taxa (Débito, Crédito).

Destarte, **apresentamos neste documento uma proposta de modernização de parte do nosso ambiente computacional, com o objetivo de restabelecer de forma adequada os serviços prestados** à Administração do Clube, bem como ao quadro social.

Ressalte-se que a nossa proposta, em médio prazo, é migrar parte dos nossos Sistemas para a nuvem (cloud computing), mas, para tanto, precisamos de uma estrutura robusta que suporte essa migração e proporcione a comunicação de dados com desempenho adequado e segurança.

Adicionalmente, registramos que se encontra em curso o processo licitatório para a aquisição de licenças **Servidor + Cal de acesso**, visando à modernização tecnológica, redução de custos e ganhos de produtividade, uma vez que as licenças atuais são Windows Server 2008 R2 e o ciclo de vida de suporte dessas licenças já venceram e não suprem mais as necessidades do late Clube de Brasília.

Este projeto tem por objetivo fortalecer os serviços prestados pelo Setor de Informática aos Quadros Social e administrativo do Clube, bem como minimizar os riscos inerentes às perdas de dados e informações corporativas.

Ressalte-se que a proposta desta diretoria em curto prazo, é prestar um serviço de qualidade e contar com uma empresa especializada (contrata), para garantir a manutenção dos níveis de serviços contratos e se responsabilizar por qualquer tipo de incidente que venha ocorrer no Clube. Para tanto, especificamos neste documento requisitos para uma estrutura mais robusta que proporcione a comunicação de dados com desempenho adequado e segurança.

DIRETORIA DE SECRETARIA

Diretor: **Carlos Alberto Ferreira Júnior**

A Diretoria de Secretaria possui no bojo de suas competências elencadas no Estatuto do Clube a responsabilidade por elaborar, controlar, registrar os atos oficiais da Comodoria e do Conselho Diretor; manter o controle da documentação e demais

registros dos integrantes do quadro social, emissão de convites, lavratura das atas das reuniões do Conselho Diretor, bem com a supervisão, orientação e fiscalização dos serviços das portarias.

Ressaltamos que as atividades desenvolvidas no setor foram norteadas pelos princípios da busca pela excelência e transparência dos serviços prestados aos associados, na formação de equipe de alto rendimento, alinhando os colaboradores com a estratégia e metas do Clube, com vistas à plena satisfação do quadro social.

Atos da Comodoria

Nesse período foram elaborados 18 (dezoito) atos oficiais da gestão 2017/2020 entre nomeações, exonerações e criação de vice-diretorias e comissões para fins específicos.

Reuniões do Conselho Diretor

Foram elaboradas 12 (doze) atas referentes às reuniões ordinárias, sendo 07 (sete) realizadas por videoconferência.

Cancelamento de dependentes maiores de 30 anos e Contribuinte Femininas

Após extensa campanha de divulgação nos meios de comunicação do late e encaminhamento de correspondências aos associados, foram cancelas em 1º de janeiro de 2020, **525** dependentes maiores de 30 anos e **22** contribuintes femininas. A medida foi tomada em cumprimento ao disposto no artigo 140, inciso VI do Estatuto do late Clube de Brasília, de acordo com a última alteração estatutária aprovada em assembleia geral, onde há determinação expressa de que as filhas, enteadas e irmãs solteiras, maiores de 30 anos, que eram dependentes em 31/12/2014, o direito de assim permanecer até 31/12/2019, bem como, o disposto no artigo 138 do mesmo diploma normativo, em que prevê a extinção da categoria de Contribuinte Feminina, assegurando as ocupantes dessa condição a permanência no quadro social até a data já mencionada.

Quadro Social

Além dos cancelamentos constantes no parágrafo anterior, no período de pandemia ocorreram cancelamentos diversos, tais como: dependentes e usuários, conforme podemos analisar no gráfico da evolução do quadro social abaixo:

Quadro Social

DISCRIMINAÇÃO	QUANTIDADE
I. PATRONO	1
II. FUNDADOR	32
Dependentes	16
III. PATRIMONIAL	0
Titular de Proprietário	3.798
Dependentes	7.394
Titular Remido	190
Dependentes	510
Familiar	38
Usuário de Título Proprietário	637

Dependentes	1.614
Usuário de Título Remido	1
Dependentes	2
Usuário de Título Especial	87
Dependentes	207
IV. HONORÍFICO	0
Benemérito	15
Dependentes	10
Honorário	16
Dependentes	14
V. CONTRIBUINTES	0
Especial	07
Dependentes	18
Atleta	25
Total Geral	14.632

Fonte: Secretaria Social/Sistema Techsoft

Evolução do quadro social

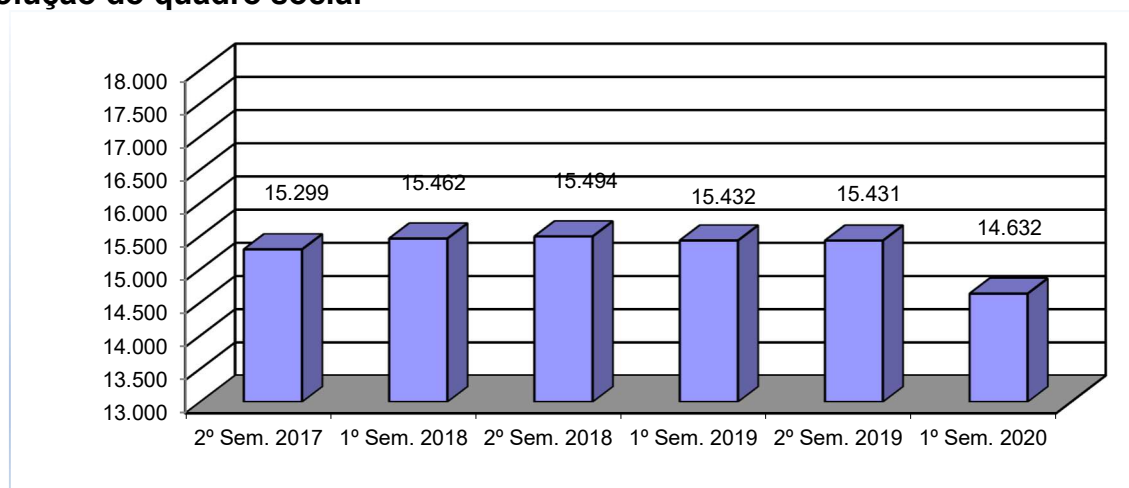

Digitalização dos documentos dos Associados

Após amplo estudo e pesquisa de mercado, foi contratada uma empresa terceirizada especializada para a digitalização de todo acervo documental contido nas pastas dos associados. O trabalho iniciou em fevereiro com a triagem das pastas e teve continuidade mesmo no período de pandemia. Esse serviço é de extrema importância devido à necessidade urgente de conservação e restauração dos documentos dos nossos arquivos, pois foi detectado que estavam se deteriorando pelo manuseio frequente e pela ação do tempo. A empresa contratada está realizando um trabalho de tratamento, higienização, troca de pastas e envelopamento dos documentos. Após a realização do serviço, o histórico com os dados completos dos títulos e documentos dos sócios ficarão armazenados numa pasta protegida, na base de dados do Clube, o que vai proporcionar mais segurança, melhor controle do patrimônio dos associados e agilidade no acesso às informações para atendimento das demandas da Secretaria Social e na atualização dos cadastros.

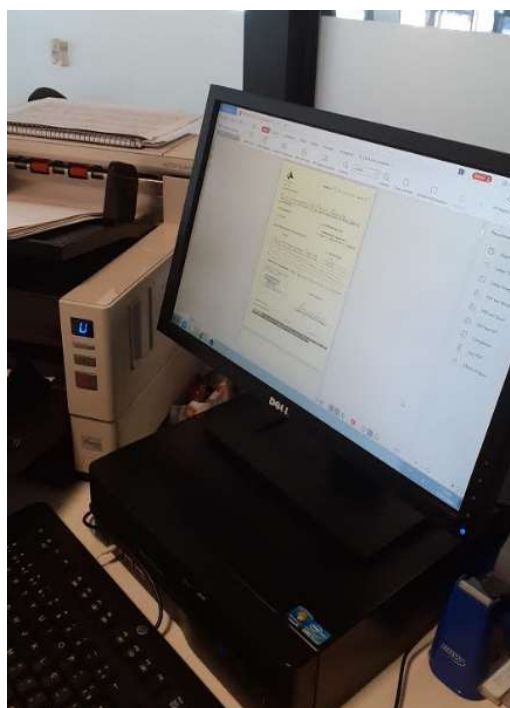
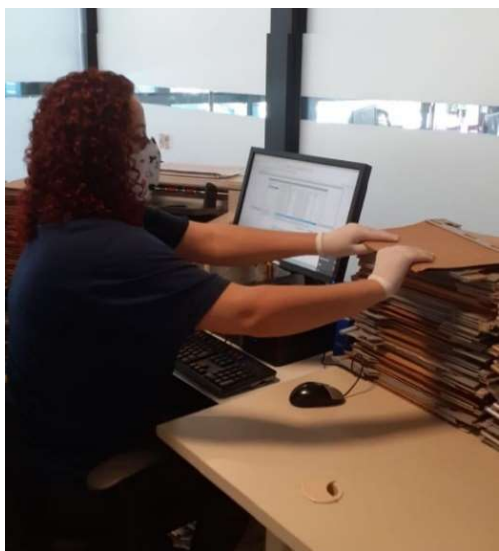

Comissão de Sindicância

Foram analisados pela Comissão de Sindicância **124** processos de admissão e inclusões de candidatos a integrante no quadro social do late, sendo: **46** transferências de títulos patrimoniais, **30** usuários e 1 contribuintes Atletas, **03** contribuintes temporário especial, além de 28 inclusões de dependentes maiores de 18 anos.

Foram registradas ainda **20** migrações (integrantes do quadro social na condição de titular/meeiro(a) que mudam de categoria, exemplo, usuário para proprietário ou contribuinte para usuário, portanto, dispensados de um novo processo de admissão).

Inclusões no quadro social

Foram feitas **211** inclusões no quadro social, conforme discriminado no quadro abaixo:

DISCRIMINAÇÃO	JAN	FEV	MAR	ABR	MAI	JUN	TOTAL
Usuário	19	07	22	0	01	03	52
Cont. Temp. Especial	0	01	03	0	0	0	4
Cont. Temp. Atleta	03	0	0	0	0	0	3
Dependente < 18 anos	28	03	08	0	03	15	57
Dependente 18 >_ < 60	01	0	0	0	0	0	1
Dependente > 60	0	06	02	0	0	1	9
Transferência	28	24	31	0	0	1	84
Transf. de Tit. Familiar	1	0	0	0	0	0	1
TOTAL	58	33	41	0	3	17	211

Fonte: Secretaria Social/Sistema TechSoft

Comparativo de Inclusões

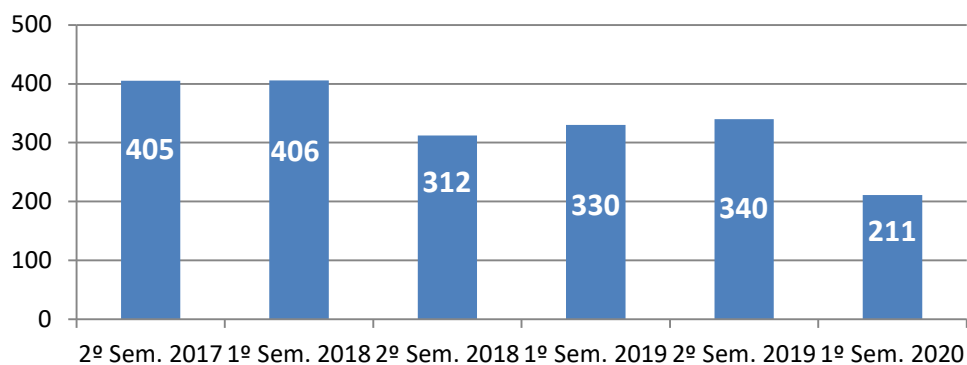

Cancelamentos no quadro social

Foi registrado o maior índice de cancelamentos dos últimos semestres devido os cancelamentos das dependentes maiores de 30 anos e das contribuintes femininas, além dos cancelamentos decorrentes do período da pandemia, somando o total de 957 cancelamentos no quadro social, conforme discriminado no quadro abaixo:

DISCRIMINAÇÃO	JAN	FEV	MAR	ABR	MAI	JUN	TOTAL
Usuário	12	05	09	05	27	11	69
Cont.Temp. Especial	1	0	0	0	2	0	3
Cont. Temp. Atleta	2	0	2	1	2	1	8
Contribuinte Feminina	22	0	0	0	0	0	22
Dependente < 18 anos	0	2	6	2	6	5	21

Dependente 18 >_< 60	525	16	23	28	89	35	716
Dependente > 60	7	6	8	27	31	39	118
TOTAL	569	29	48	63	157	91	957

Fonte: Secretaria Social/ Sistema TechSoft

Comparativo de Cancelamentos

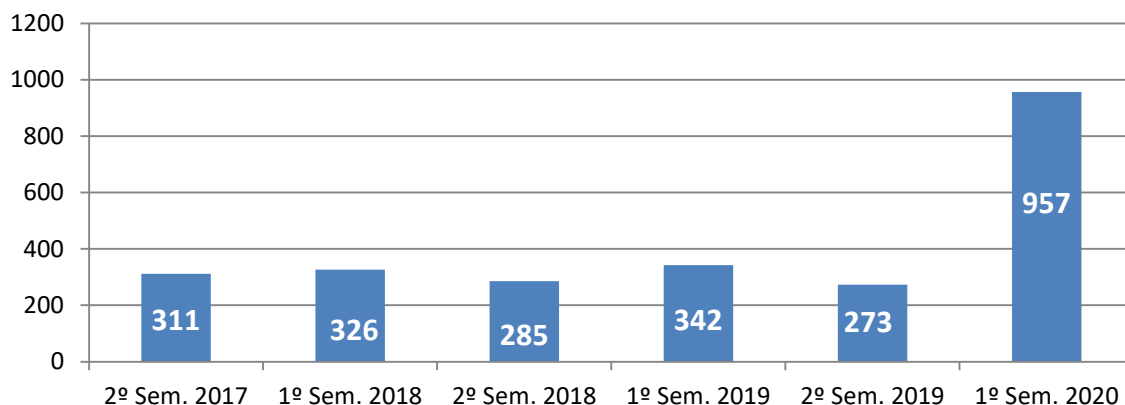

Processos de Retomada

No período, 17 (dezesete) processos de retomada estavam em tramitação, destes, 03 (três) processos foram arquivados e os demais encontram-se em tramitação.

Títulos Revertidos ao Patrimônio do late Clube

Atualmente temos registrados em nome do late Clube **13 (treze)** títulos patrimoniais proprietários, sendo: **07 (sete)** títulos retomados por inadimplência: P/066; P/0121, P/0322 (sub judice), P/0363, P/0754, P/1267, 2716 e **06 (seis)** títulos patrimoniais proprietários oriundos da transformação da retomada de 02 títulos patrimoniais especiais - E/23 (retomado da CCA) e E/26 (recomprado Embaixada da Sérvia) em cumprimento ao disposto no artigo 19, § 2º do Estatuto, além de **01** título patrimonial especial E/36 retomado da Transbrasil, que encontra-se sub judice. O número não sofreu alteração em relação ao semestre passado. Destes, **05 títulos encontram-se cedidos para usuários**. A Diretoria avaliou ser inoportuna a realização de uma nova hasta, visto que um novo leilão, e para um número elevado de títulos, certamente provocaria uma desnecessária desvalorização dos preços recentemente praticados no mercado. Outro ponto a considerar, a pandemia também age como fator limitante de procura de títulos do IATE. Ademais, vale informar que na Secretaria já se encontram alguns títulos oferecidos para venda particular pelos sócios. Por fim, esclarecemos que a Diretoria continua realizando constantes pesquisas no mercado para definir qual o melhor momento e condições para promover a destinação dos mencionados títulos, sem maiores prejuízos para os sócios e para o Clube.

Emissão de Convites

Os convites emitidos pelos integrantes dos Conselhos Diretor e Deliberativo apresentam os seguintes dados:

- Convites extraordinários de 30 (trinta) dias:
A emissão desses convites é de caráter institucional e são solicitados de acordo com a conveniência ao Clube, sendo uma prerrogativa prevista no Regulamento de Acesso ao Clube – RAC, art. 29, § 2º, que autoriza o Comodoro a emitir convite de até trinta dias consecutivos em favor de um mesmo convidado, por no máximo três vezes durante o ano.
- Convites extraordinários de 1 dia:
Solicitado à Secretaria Social, por integrante do Conselho Diretor, para que, individualmente, seu convidado possa participar de evento específico. Ressaltamos que no quantitativo do Conselho Diretor, acima apresentado, estão inclusos os acessos de participantes não sócios com objetivo de complementar a prática de atividades esportivas do associado, tais como: voleibol, esportes aquáticos, futevôlei, beach tênis, etc.

Convites emitidos – Integrantes do Conselho Diretor

DISCRIMINAÇÃO	QUANTIDADE
Extraordinário late – (Institucional para 30 dias)	0
Extraordinário Vice-Comodoro (30 dias)	1
Extraordinário Assessor da Comodoria – (para 30 dias)	0
Extraordinário Diretor – (para 30 dias)	10
Extraordinário Vice-Diretor – (para 30 dias)	8
Total	19
Extraordinário late – (Institucional para 1 dia)	5
Extraordinário Vice-Comodoro (1 dia)	45
Extraordinário – Diretor – (para 1 dia)	90
Extraordinário – Vice-Diretor 1 dia	293
Extraordinário – Assessor da Comodoria – (para 1 dia)	0
Total	433
Total Geral	452

Fonte: Secretaria Social/Sistema TechSoft

Comparativo de Convites Conselho Diretor

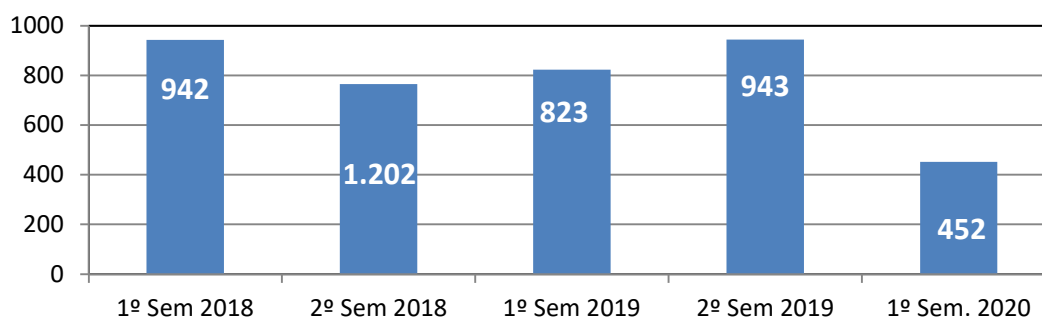

Fonte: Secretaria Social/Sistema TechSoft

Os convites emitidos pelos integrantes do Conselho Deliberativo apresentam os seguintes números:

Convites emitidos – Integrantes do Conselho Deliberativo

DISCRIMINAÇÃO	QUANTIDADE
Extraordinário – Presidente do Conselho – (para 30 dias)	0
Extraordinário – Solicitado ao Comodoro por Conselheiros – (para 30 dias)	10
Total	10
Extraordinário – Presidente do Conselho – (para 1 dia)	7
Extraordinário – Conselheiro – (para 1 dia)	360
Total	367
Total Geral	377

Fonte: Secretaria Social/Sistema TechSoft

Comparativo de Convites Conselho Deliberativo

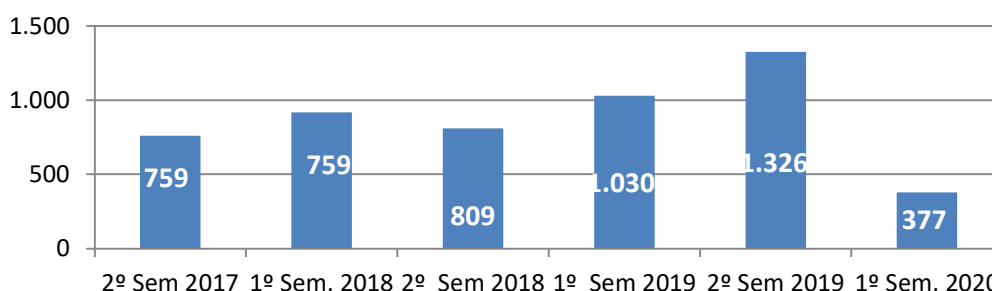

Fonte: Secretaria Social/ Sistema TechSoft

Os convites emitidos pelos Associados apresentam os seguintes números:

- CONVITES COMUNS: Foram emitidos um total de convites **3.357** convites comuns, válido para 1 (um) acesso.
- CONVITES ESPECIAIS: **324** convites especiais, válido por 30 (trinta) dias, somente para convidados de fora de Brasília.
- CONVITES DE CHURRASQUEIRAS: **4.968**, para uso exclusivo na área de churrasqueiras.
- CONVITES DE ADMISSÃO: **205** convites para candidatos a integrantes no quadro social (30 dias, incluindo dependentes e inclusões).
- CONVITES ESPORTIVOS: **174** convites solicitado à Secretaria Social, pelos Diretores de Esportes Coletivos e Individuais ou seus vice-diretores, por delegação deste, para que o desportista convidado possa participar da competição de times, tendo por objetivo o desenvolvimento de esportes. Foram emitidos.

Emissão de Carteirinhas de Prestadores de Serviços e Visitantes

A expedição de carteirinhas de prestadores de serviços, tais como: babá, motorista, profissionais de saúde e etc., até o final do semestre registraram os seguintes números:

DISCRIMINAÇÃO	QUANTIDADE
Carteirinha (Babá, Motorista, Prof. Saúde)	99
Permissão Provisória	64
Crachá para visitantes e prestadores de serviços eventuais/fornecedores	5.087

Fonte: Secretaria Social/Sistema TechSoft

Reserva de Churrasqueiras

Foram reservadas 818 churrasqueiras de janeiro a março de 2020, via internet e diretamente no Clube, ressaltando que no período da pandemia da COVID 19 todas as churrasqueiras foram bloqueadas:

Reserva de churrasqueiras

DISCRIMINAÇÃO	SECRETARIA	INTERNET
JANEIRO	81	116
FEVEREIRO	112	154
MARÇO	287	68
ABRIL	BLOQUEADA	BLOQUEADA
MAIO	BLOQUEADA	BLOQUEADA
JUNHO	BLOQUEADA	BLOQUEADA
Total	480	338

Fonte: Secretaria Social/Sistema TechSoft

Reservas de Churrasqueiras

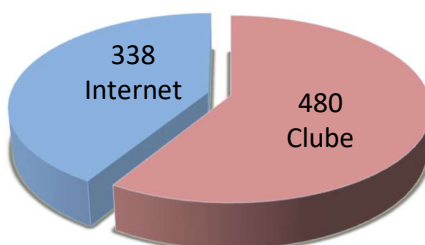

Diretoria de Secretaria - Comparativo de reserva de churrasqueiras

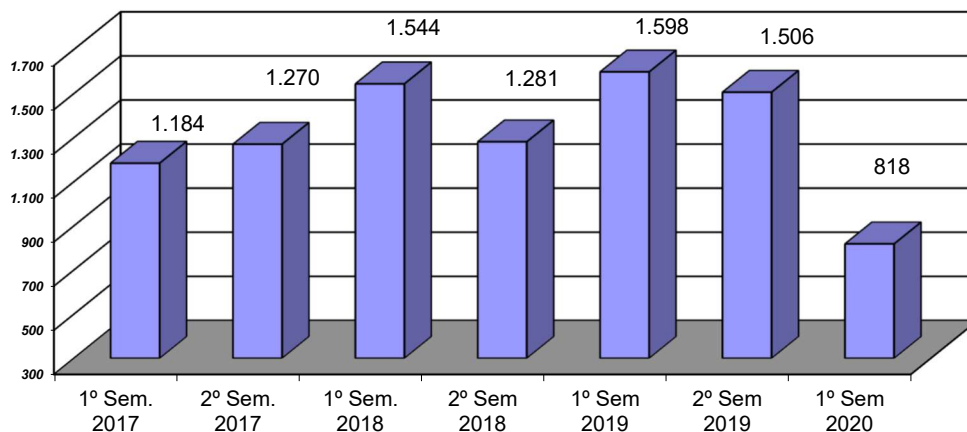

Fonte: Secretaria Social/ Sistema TechSoft

Frequência ao Clube.

Foram registrados no semestre **153.718** (cento e cinquenta e três mil e setecentos e dezoito) acessos nas portarias. No período da pandemia somente os integrantes dos Conselhos Diretor e Deliberativo tiveram o acesso autorizado. Os sócios proprietários de embarcações passaram a ter acesso à Náutica a partir de 31 de março de 2020.

Quadro de acessos ao clube

CATEGORIA	JAN	FEV	MAR	ABR	MAI	JUN	TOTAL
Proprietário	38.388	45.707	21.759	29	60	95	106.038
Cont. Temporário Especial	14	24	33	0	0	0	71
Contribuinte Atleta	276	348	207	0	0	0	831
Remido	1.881	2.342	1.114	5	16	16	5.374
Usuário Empresarial	608	735	383	0	0	0	1.726
Usuário	8.291	11.108	5.653	2	2	1	25.057
Conv. Comum	1.113	1.058	475	0	0	0	2.646
Conv. Churrasqueira	1.576	1.512	632	0	0	0	3.720
Conv. Especial (para 30 dias)	946	776	313	0	0	0	2.035
Conv. Eventos (para 1 dia)	165	224	129	0	0	0	518
Conv. Sauna	0	0	0	0	0	0	0
Visitantes/Prest Serv.	2.155	1.840	885	41	48	124	5.093
Aut. de Embarque	216	315	78	0	0	0	609
T O T A L	55.629	65.989	31.661	77	126	236	153.718

Comparativo de acessos ao clube por semestre

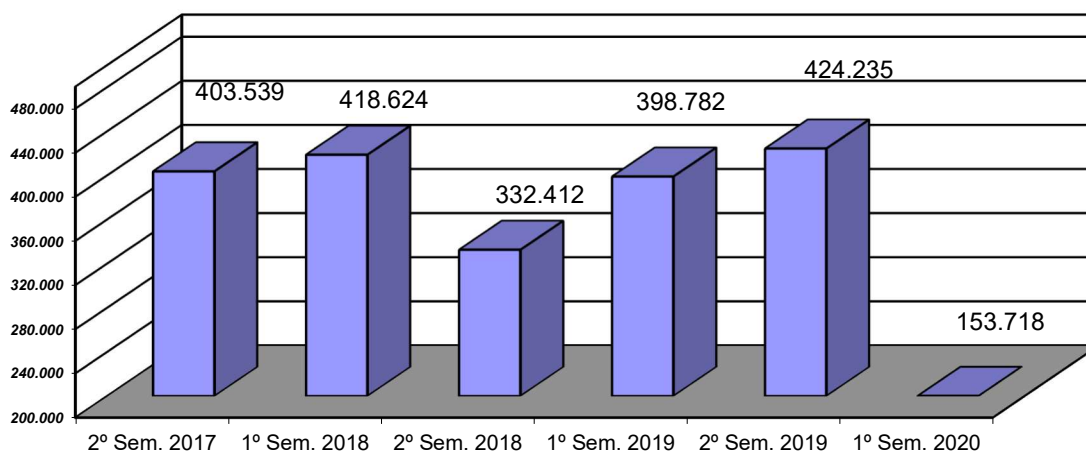

Fonte: Secretaria Social/Sistema TechSoft

No gráfico comparativo, o maior percentual de acessos por categoria é dos sócios proprietários, seguidos dos usuários e convidados:

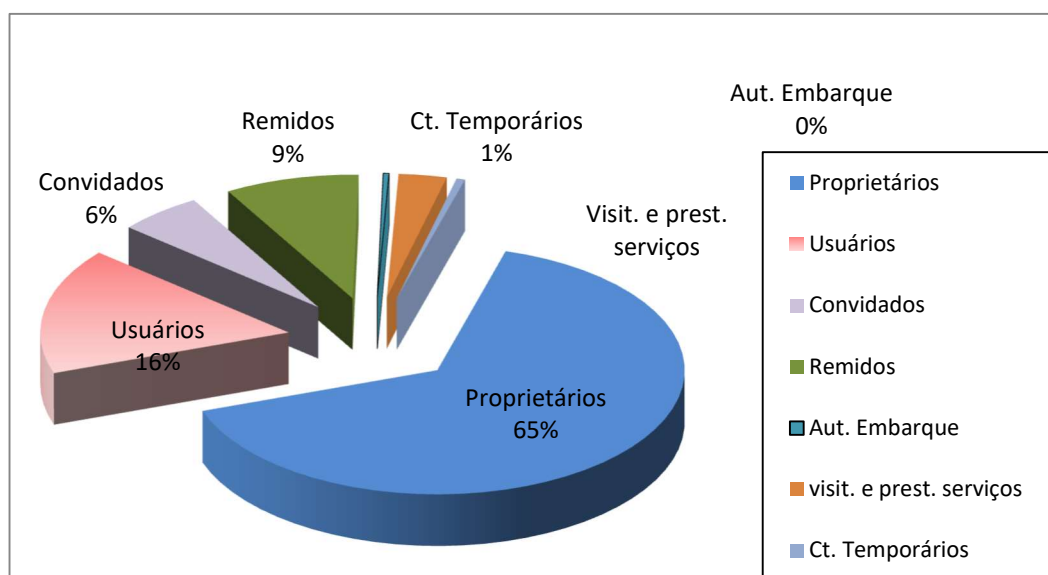

Fonte: Secretaria Social/Sistema TechSof

Acesso aos restaurantes.

Foram registrados acessos aos restaurantes, conforme quadro detalhado abaixo:

Relatório de acesso aos restaurantes							
Meses	JAN	FEV	MAR	ABR	MAI	JUN	TOTAL
Diurno	376	229	106	0	0	0	711
Noturno	04	20	0	0	0	0	24
Acesso P/ Norte	18	38	30	0	0	0	86
TOTAL	398	287	136	0	0	0	821

Emissão de documentos dos associados e de identificação

DISCRIMINAÇÃO	QUANTIDADE
Carteirinha Social	596
Carteirinha do Ciate	5
Crachá funcionários	143
Crachá Concessionários	106
Pesquisa CDL	226
Edital de Avisos	87
Diplomas	43
Declarações	9
Cartas de apresentação - Clubes conveniados (enviadas)	79
Cartas de Apresentação – Clubes conveniados (recebidas)	115
Total	1409

Fonte: Secretaria Social/ Sistema TechSoft

DIRETORIA DE PATRIMÔNIO E SUPRIMENTOS

Diretor: **Ricardo Macedo**

Compete à Diretoria de Patrimônio e Suprimentos a supervisão de Compras, Bens Patrimoniais, Almoxarifado, Lançamento Físico/Fiscal e Ponto de Abastecimento.

De se ressaltar que, com a situação atípica provocada pela pandemia do Coronavírus, nossa estrutura foi afetada com a redução de quadros, visando uma melhor adequação das finanças do clube ante a redução das receitas previstas.

Assim, utilizamos todos os períodos de bancos de horas, férias e licenças dos nossos colaboradores, trabalhando em regime de escala, sem deixar de atender as demandas do late Clube de Brasília. Com isso conseguimos contribuir para uma redução nas despesas com pessoal, bem como garantimos a manutenção dos postos de trabalho a nossa disposição.

Ainda assim, louvando os esforços de todos os servidores desta diretoria, conseguimos o resultado que ora se apresenta.

- **Compras**

O setor de compras atuou durante todo o exercício de 2020 atendendo 100% (cem por cento) das demandas das diversas diretorias, Conselho Deliberativo e Comodoria, sempre com o foco na eficiência e transparência dos processos, tendo como limite a lei, o Estatuto do late Clube de Brasília e seus normativos.

Foram realizadas pesquisas de preços e negociações junto aos fornecedores, buscando sempre novos parceiros, para melhor atendimento, qualidade e economia ao clube.

Nesse semestre entrou em funcionalidade o Portal de Compras, na qual, estamos trabalhando constantemente para melhor sua operacionalização. Continuamos o trabalho para que o nosso fornecedor utilize essa ferramenta, obtendo, cada vez mais, transparência em nossas cotações.

Nesse período de pandemia do COVID-19, tendo o clube sido fechado em março do corrente ano, iniciando sua reabertura gradual somente no mês de julho, as compras diminuíram substancialmente, conforme se observa no QUADRO II.

Foram elaboradas 821 Ordens de Compras (mapas de preço) para todas as aquisições neste 1º Semestre, totalizando o valor de **R\$ 3.087.558,88**. Os maiores demandantes neste semestre foram a **Diretoria de Operações e Logística, Comodoria e Diretoria de Engenharia**.

Nosso quadro atual conta com 4 (quatro) compradores que atendem perfeitamente todas demandas do late Clube de Brasília.

Seguem abaixo os quadros representativos da atuação do setor de compras.

QUADRO I – Quantitativo das Compras

Diretoria/ Presidência	Total
------------------------	-------

Jurídico	1
Financeiro	1
Conselho Deliberativo	2
Comunicação	4
Secretaria social	5
Ciate	7
Informática	8
Dep. Médico	9
Emiate	16
Comodoria	16
Cultural	16
DARH	30
Espaço Saúde	39
Social	51
Esportes Coletivos	59
Esportes Individuais	63
Náutica	72
Operações e Logística	86
Patrimônio e Suprimentos	124
Engenharia	212
Total	821

Fonte: Ordens de Compra por Departamento – ERP Benner. Data base 30/06/2020

QUADRO II – Valores das compras

Diretoria/ Presidência	Janeiro	Fevereiro	Março	Abril	Mai	Junho	Subtotal (R\$)
Conselho Deliberativo		229,00					229,00
Ciate	89,90	750,00					839,90
Jurídica	283,92	153,20	238,30		240,00	255,00	1.170,42
Dep. Médico		1.431,66	897,99	52,50	2.096,40	98,00	4.576,55
Cultural	15.350,00	420,00	49,00		60,00		15.879,00
Financeiro	229,70	34.250,00				290,00	34.769,70
Secretaria social			49,00	47.997,78			48.046,78

Comunicação	9.673,00	42.600,00	504,40	3.800,00			56.577,40
DARH	6.240,00	10.072,78	6.647,10	28.927,38	10.633,75	612,00	63.133,01
Espaço Saúde	35.681,55	13.520,00	5.124,86	289,00	24.757,00	2.386,50	81.758,91
Informática	49,00	44.960,89	2.100,00	2.500,00	40.362,00	10.109,12	100.081,01
Emiate	102.952,00		9,00				102.961,00
Esportes Individuais	19.517,13	43.484,99	37.259,57	3.929,80	5.806,61	10.005,40	120.003,50
Náutica	49.031,58	66.305,03	31.302,34	862,00	20.601,45	3.154,20	171.256,60
Esportes Coletivos	70.952,50	33.014,58	87.652,37		7.468,00	280,00	199.367,45
Social	100.587,88	124.038,40					224.626,28
Patrimônio e Suprimentos	66.799,92	101.454,71	54.934,06	10.582,75	20.694,36	20.471,28	274.937,08
Engenharia	96.275,37	78.722,94	27.872,42	40.610,21	124.834,82	113.143,02	481.458,78
Comodoria	4.586,64	450.701,13	2.258,32		13.549,80	76.689,65	547.785,54
Operações e Logística	34.618,77	77.822,64	306.671,81	45.012,80	25.255,23	68.719,72	558.100,97
Total (R\$)	612.918,86	1.123.931,95	563.570,54	184.564,22	296.359,42	306.213,89	3.087.558,88

Fonte: Ordens de Compra por Departamento – ERP Benner. Data base 30/06/2020

Ainda, para a realização de despesas emergenciais e de pequeno valor, o setor gere um Fundo de Caixa, para pagamento em espécie de valor inferior a 50% (cinquenta por cento) do salário mínimo, conforme Resolução do Conselho Deliberativo nº 002/2017.

As despesas de Fundo de Caixa, no 1º semestre de 2020 totalizaram **R\$ 24.413,75**. Os maiores demandantes neste semestre foram a **Diretoria de Operações e Logística**, **Diretoria de Engenharia** e **Diretoria Náutica**.

Diretoria/ Presidência	Janeiro	Fevereiro	Março	Abril	Maior	Junho	Subtotal (R\$)
Conselho Deliberativo			18,00				18,00
Cultural						60,00	60,00
Emiate	93,00						93,00
Financeiro	229,70						229,70
DARH		56,98	232,00				288,98
Dep. Médico	31,44			52,50	224,00		307,94

Juridica	283,92	153,20				17,32	454,44
Social	167,88	758,59					926,47
Esportes Individuais	52,22	413,55	817,64	22,80			1.306,21
Espaço Saúde		450,00	660,49	289,00			1.399,49
Esportes Coletivos	410,47	484,84	201,32			418,00	1.514,63
Patrimônio e Suprimentos	14,40	414,69	15,00	449,55	586,48	192,76	1.672,88
Comodoria	708,21	99,70	695,02	109,88		99,80	1.712,61
Náutica	917,99	15,00	143,40	922,34	143,60	459,20	2.601,53
Engenharia	1.557,14	792,41	586,29	462,01	160,00	264,00	3.821,85
Operações e Logistica	2.051,05	802,70	546,00	3.003,71	666,00	936,56	8.006,02
Total (R\$)	6.517,42	4.441,66	3.915,16	5.311,79	1.780,08	2.447,64	24.413,75

Fonte: Planilha de Controle do Fundo Fixo. Data base 30/06/2020

- **Almoxarifado**

O Setor de Almoxarifado, tem responsabilidade pela guarda e controle de todos os bens adquiridos para reposição de estoque. Nesse semestre atendeu **3.901** requisições de consumo para os diversos setores do clube. Segue tabela abaixo.

QUADRO III – Quantitativo das Requisições de Consumo

Qtd. De Req. de consumo atendidas	Janeiro	Fevereiro	Março	Abril	Maior	Junho	Total
	857	847	643	333	450	771	3.901
	21,97%	21,71%	16,48%	8,54%	11,54%	19,76%	100,00%

Fonte: Sistema ERP-BENNER. Data base 30/06/2020

GRÁFICO I – Quantitativo das Requisição de Consumo

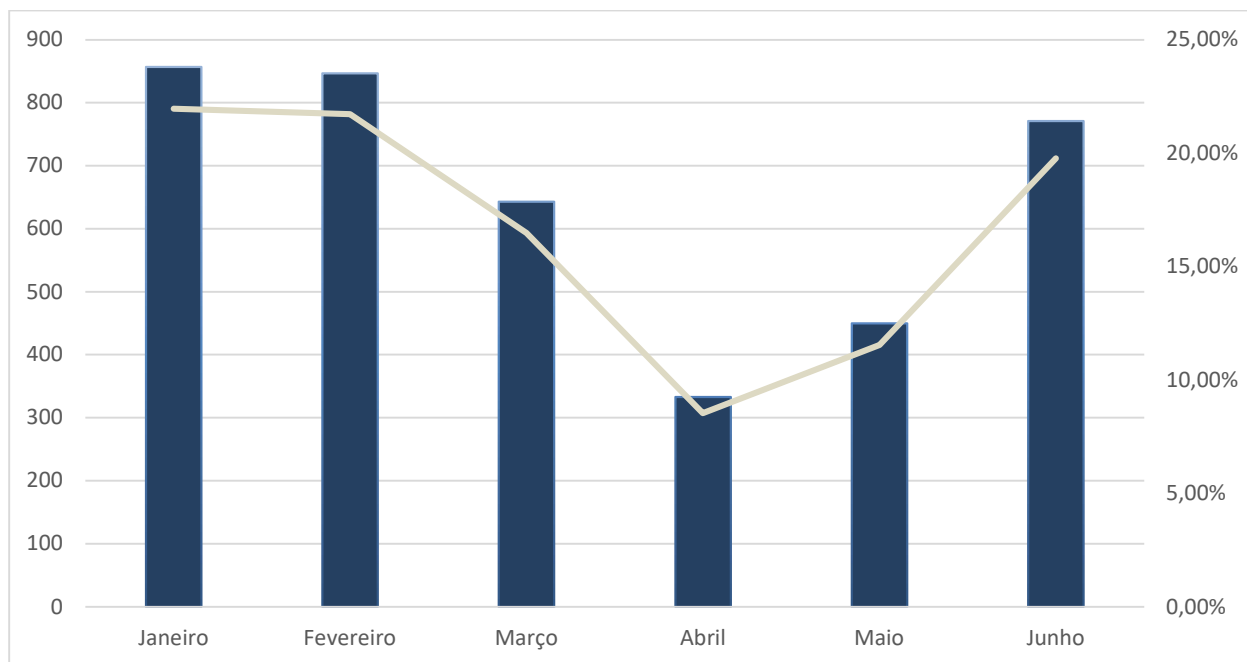

Os itens de reposição de estoque (*uso e consumo, e material de obra e manutenção*) estão em constantes reavaliações, buscando sempre a otimização do processo e redução dos custos.

Inventários são realizados a cada trimestre, e nesse período da pandemia do COVID-19 concentramos nossa atenção para uma contagem e organização dos itens do almoxarifado. Ressaltamos que o atendimento às Diretorias com materiais de limpeza e manutenção permaneceu normal nesse período citado.

Importante destacar que, com as novas diretrizes de aquisições implantadas pela Diretoria de Patrimônio, conseguimos diminuir, sem qualquer prejuízo, o valor imobilizado do estoque, conforme se comprova com o quadro abaixo.

QUADRO IV – Quantitativo de Materiais em Estoque

ALMOXARIFADO PRINCIPAL				
		QTD. DE ITENS (VOLUME)	SALDO (R\$)	REDUÇÃO (R\$)
JANEIRO	2019	108.004	415.117,66	27,63%
	2020	92.327	300.401,33	
FEVEREIRO	2019	111.302	432.053,93	32,45%
	2020	100.465	291.838,79	
MARÇO	2019	126.241	379.637,88	18,61%

	2020	107.160	308.968,59	
ABRIL	2019	122.290	372.028,20	19,06%
	2020	106.654	301.129,08	
MAIO	2019	111.794	325.430,07	1,30%
	2020	103.677	321.198,2	
JUNHO	2019	112.335	301.789,75	4,48%
	2020	95.668	288.276,37	

Fonte: Balancete de Materiais – late – ERP Benner. Data base 30/06/2020

- **Bens Patrimoniais**

Cabe ao setor de Bens Patrimoniais examinar, coordenar, orientar e fiscalizar o cadastro de todos os bens da Instituição.

Hoje o late Clube de Brasília conta com um total de **12.328** bens ativos do imobilizado, sendo que, **3.365** foram adquiridos no 1º semestre de 2020, conforme dados fornecidos pelo Sistema ERP-BENNER.

Cabe destacar que no mês de março/2020 o clube agregou o montante de 3.243 bens imobilizados para o campus, tais como: cadeiras, mesas e espreguiçadeiras.

Nesse 1º semestre, foi contratada a empresa JOSE CHAVES DOS SANTOS – ME (Inventu Patrimonial) para promover uma reavaliação e atualização do inventário patrimonial de todos os bens imobilizados do clube. O trabalho está em fase de conclusão para emissão do relatório final, em que constará todos os bens cadastrados e identificados com suas devidas plaquetas.

- **Ponto de Abastecimento**

O Ponto de Abastecimento do late Clube de Brasília, serve como uma instalação para suprimento de combustíveis aos equipamentos móveis e estacionários, veículos automotores terrestres e embarcações do Clube. Sua estrutura física conta com 02 tanques bipartidos, ambos com capacidade de 30 mil litros, 15 mil em cada compartimento, com três equipamentos de saídas (bombas) 02 na Pista de abastecimento, 1 bomba dupla com gasolina comum e diesel S-10, 1 quadrupla com 2 bicos para gasolina comum e 2 bicos para gasolina Aditivada Grid e 1 bomba dupla no cais de abastecimento com 2 bicos de gasolina comum.

Destaca-se que, a Agência Nacional do Petróleo – ANP liberou o funcionamento das bombas interdidas apenas para abastecimento da frota e equipamentos, conforme quadro abaixo, dos combustíveis Diesel S10 e Gasolina comum, sob o Ofício nº 1859/2017/SFI. Sendo vedado o abastecimento de veículos dos associados, por ser considerado revenda,

o que não é permitido pela categoria de Ponto de Abastecimento (art. 11 da Resolução nº 12/07).

Por oportuno, informo que o aumento de consumo de gasolina no mês de janeiro/2020 deu-se devido ao evento realizado pela Diretoria Náutica – CAMPEONATO BRASILEIRO DA CLASSE LASER (barcos de apoio aos eventos), no período 04 à 16/01/2020, conforme apresentada a Ci 2300/069/2020 da Diretoria Náutica.

QUADRO V – Demonstrativo de Aquisição de Combustíveis

Diretoria de Patrimônio e Suprimentos				
Demonstrativo de Aquisição de Combustíveis				
Mês	Diesel		Gasolina Comum	
	Em litros	Em (R\$)	Em litros	Em (R\$)
Janeiro	0,00	0,00	0,00	0,00
Fevereiro	10.000,00	36.980,00	0,00	0,00
Março	10.000,00	33.732,00	5.000,00	20.066,00
Abril	0,00	0,00	0,00	0,00
Maio	0,00	0,00	0,00	0,00
Junho	0,00	0,00	0,00	0,00
Total	20.000,00	70.712,00	5.000,00	20.066,00

Fonte: Relatório de aquisição de combustíveis. Data base 30/06/2020

QUADRO VI – Demonstrativo de Consumo Interno de Combustíveis

Diretoria de Patrimônio e Suprimentos				
Demonstrativo de Consumo dos Combustíveis				
Mês	Diesel		Gasolina Comum	
	Em litros	Em (R\$)	Em litros	Em (R\$)
Janeiro	7.529,08	28.235,63	3.237,33	13.508,07
Fevereiro	8.777,84	32.433,74	978,31	4.082,09
Março	5.577,48	19.814,76	940,05	3.886,39
Abril	3.160,47	10.752,32	345,18	1.400,27
Maio	759,55	2.697,18	459,70	1.864,83
Junho	2.420,88	8.338,80	650,22	2.637,74
Total	28.225,30	102.272,43	6.610,79	27.379,39

Fonte: Relatório de consumo interno de combustíveis. Data base 30/06/2020

DIRETORIA DE ENGENHARIA

Diretor: **Francisco Carpóforo da Rocha Neto**

A Diretoria de Engenharia, em cumprimentos às normas do estatuto, vem apresentar os resultados das atividades executadas no 1º semestre 2020, em cumprimento ao art. 88, inciso IX, do Estatuto Dirigente.

De acordo com o Artigo 98, compete ao Diretor de Engenharia:

- I. Planejar e supervisionar a execução das obras e serviços de manutenção, reparos e reformas, executados por empreiteiros e empresas contratadas, ou realizados diretamente pelo IATE;
- II. Cumprir e supervisionar a execução do Plano Diretor de Obras;
- III. Elaborar, à vista de projetos, os orçamentos e os cronogramas de edificações e obras a serem executadas, submetendo-os à aprovação do Conselho Diretor.

Recursos Humanos

O Setor de Engenharia encerrou o 1º semestre de 2020 com um quadro funcional de **46** funcionários, subdivididos da seguinte maneira: setor administrativo; setor de elétrica/hidráulica; setor da marcenaria; setor de pintura e setor de serralheria.

Figura 1

EVOLUÇÃO DE COLABORADORES



Fonte: RHWEB

Setor Administrativo

Compreende em 4 funcionários lotados no setor administrativo composto da seguinte maneira: 1 (um) assistente administrativo, 1(um) engenheiro civil, 1(uma) supervisora, 1(uma) arquiteta.

Elétrica/Hidráulica: é formada por uma equipe composta de 1(um) encarregado e 5(cinco) bombeiros/eletricistas e um ajudante de elétrica.

Pintura: é formada por uma equipe composta por 3 (três) pintores.

Marcenaria: é formada por uma equipe composta 1(um) encarregado e 4 (quatro) marceneiros.

Serralheria: é formada por uma equipe composta por 1 (um) encarregado, 2 (dois) serralheiros e 1 (um) ajudante de serralheria.

Manutenção Predial e Obras: 1 (um) encarregado, 1(um) mestre de obras, 12 (doze) serventes de obra e 9 (nove) pedreiros.

Segue abaixo a tabela com os dados do quadro funcional da Diretoria de Engenharia e o quadro de admissão e demissão realizadas nesse primeiro semestre de 2020, que compreende do dia 1 de janeiro a 30 de junho de 2020.

Quadro Funcional da Engenharia junho 2020.

SETOR	QUANTITATIVO DE FUNCIONÁRIOS
ENGENHARIA- ADMINISTRATIVO	4
SERRALHERIA	4
MARCENARIA	5
PINTURA	3
ELÉTRICA	7
MANUTENÇÃO PREDIAL/OBRAS	23
TOTAL	46

Contratação por RPA- 3 meses

Nome	Cargo	Início do Contrato	Término do Contrato
José alderi da Silva	marceneiro	18/11/2019	18/02/2020
João Inácio de Brito	serralheiro	20/11/2019	18/02/2020
Edivon Farias Coutinho	Serralheiro	24/4/2020	22/07/2020
Leonardo Souza Custódio	pintor	24/4/2020	22/07/2020

Sergio Omar Xavier	Pintor	12/05/2020	09/8/2020
Nome	Cargo	Início do Contrato	Término do Contrato
Darlan dos Santos Sousa	Servente de obras	26/5/2020	23/08/2020
Jose Alderi da Silva	Servente de obras	26/5/2020	30/06/2020
Edmilson Soares de Souza	Servente de obras	26/5/2020	23/08/2020
Fabio Sales Cruz	Servente de obras	27/05/2020	24/08/2020

Admissão

Nome	Cargo	Início da Contratação
Valdimir Pessoa da Silva	Servente de obra	01/02/2020
David Junio Rodrigues Lacerda	Servente de obra	03/02/2020
José Alderi da Silva	Marceneiro	01/07/2020

Quadro Comparativo da Engenharia por Semestre do quantitativo de funcionários efetivos, sem contabilizar os contratados por RPA.

SETOR	DEZEMBRO 2019	JUNHO 2020
ADMINISTRATIVO	4	4
SERRALHERIA	5	4
MARCENARIA	4	5
ELÉTRICA	7	7
PINTURA	3	3
MANUTENÇÃO/OBRA	20	23
TOTAL	43	46

Manutenção Geral do Campus

A Diretoria de Engenharia no cumprimento de suas atribuições executou no primeiro semestre do ano de 2020 serviços de manutenções corretiva e preventivas em diversos setores do clube, no período que corresponde do dia 1º de janeiro a 30 de junho de 2020 foram atendidas 320 “OS” (ordens de serviços), os serviços são solicitados através de e-mail encaminhado ao setor de engenharia ou por preenchimento da ordem de serviço que fica disponível a cada encarregado do setor da manutenção.

O plano de manutenção preventiva e corretiva ocorre conforme descrição do ciclo abaixo:

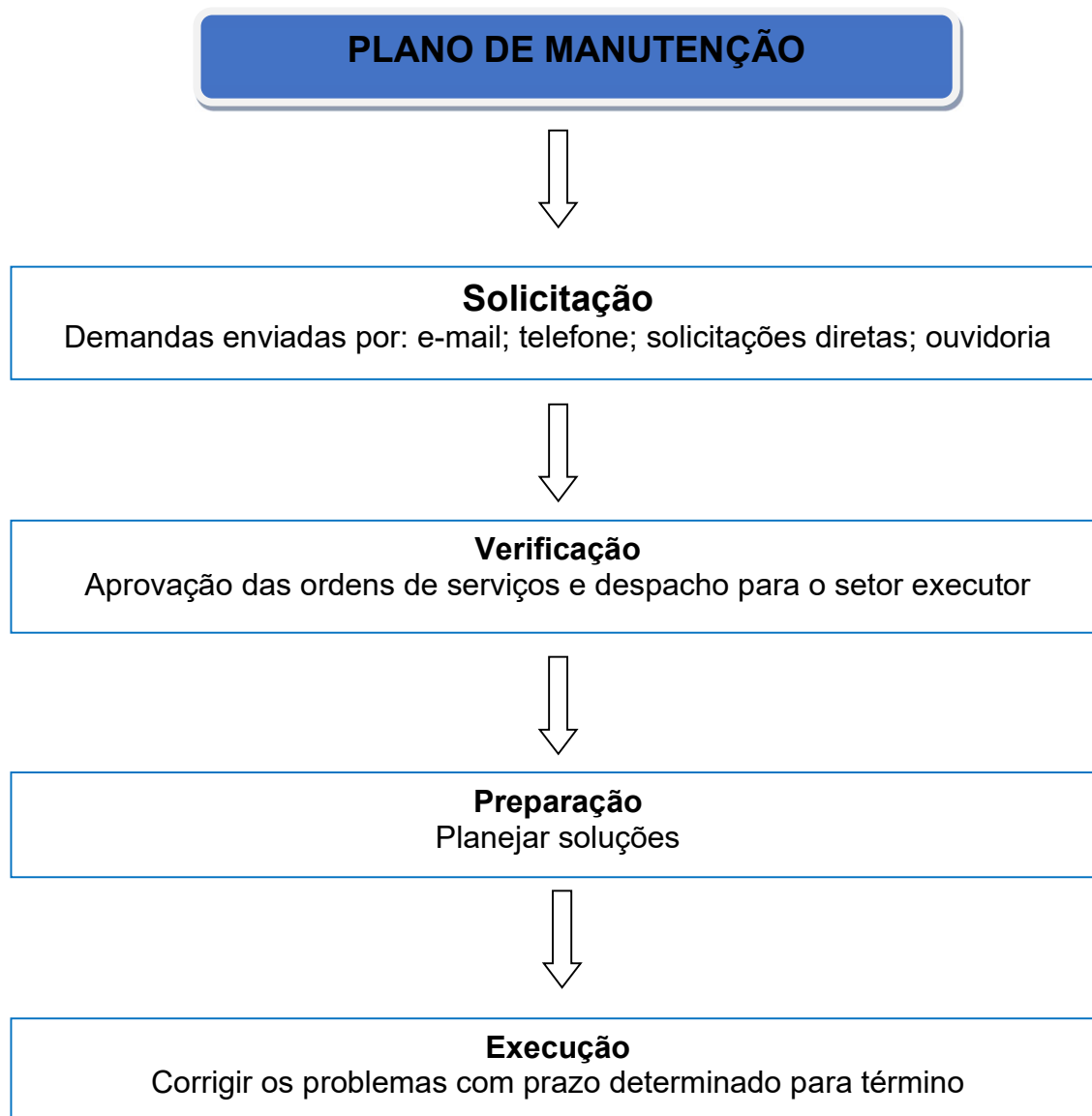

As atividades na manutenção geral do campus seguem rotina durante o ano todo, sendo as principais:

- Foram executados serviços de manutenção corretiva e preventiva em diversos setores do clube, solicitados através de e-mails, entre estes serviços podemos citar: Troca de lâmpadas e reatores danificados, substituição de registros, reparos em telhados, pisos, paredes e revestimentos, consertos elétricos e hidráulicos, reforma

e confecção de móveis e equipamentos, substituição de vidros, espelhos e acessórios danificados, reconstituição de calçadas, pisos, forros e lajes, reformas em coberturas, pintura interna e externa das edificações, além de inúmeros outros serviços considerados rotineiros;

- Manutenção na estrutura de sustentação dos pneus no cais, soldas de peças danificadas, reforma de móveis metálicos, confecções e reformas de guarda corpos e corrimões, alambrados, fechamentos, telas, portões, portas metálicas, manutenção em dobradiças, ferrolhos, fechaduras, executados pela equipe de serralheria;
 - Serviços de acompanhamento quanto à aprovação de diversos documentos pertinentes a Órgãos Públicos, tais como: Administração de Brasília, ADASA, CEB, marinha etc.;
 - Gerenciamento do desenvolvimento dos projetos de arquitetura e complementares (estruturais, de instalações, decoração e paisagismo);
 - Drenagem e captação de águas pluviais e casa de bombas do ginásio;
 - Fechamento das laterais do Ginásio de Esporte;
 - Adequação da tribuna do Futebol;
 - Construção de uma nova Ducha para o Campo de futebol;
 - Rampa no cais de acesso aos cais flutuantes;
 - Adequação das novas torres de serviço do cais da náutica;
 - Reforma e modernização da entrada e circulação do ciate;
 - Substituição dos guarda corpos da sede social;
 - Reforma dos quiosques do tênis e quadras de lisonda;
 - Readequação da rede de esgoto do quiosque do Fábio e rede de águas pluviais;
 - Mudança e reestruturação do sistema de aterramento do CPD central do IATE;
-
- Recuperação completa dos revestimentos das piscinas semiolímpicas 1 e 2;

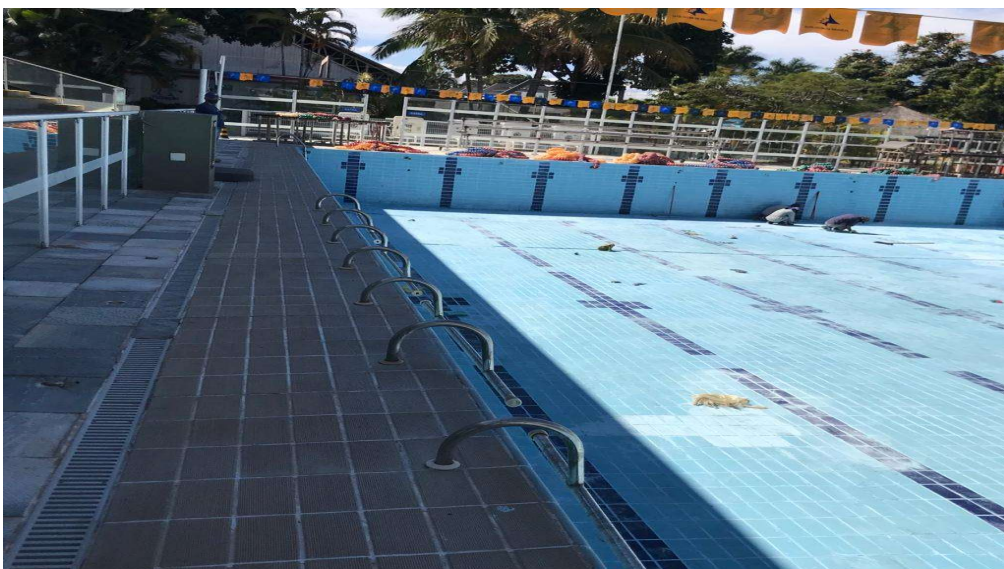

- Substituição de toda a rede de irrigação das quadras de tênis de saibro (irrigação manual);



- Pintura Geral da Academia;



- Pintura geral do campus (academia, cyber café, iate tv, sala de estudos, meios fios, faixas de demarcação, vagas de carros e etc.);



- Desobstrução da rede de águas pluviais do ginásio de Esportes;

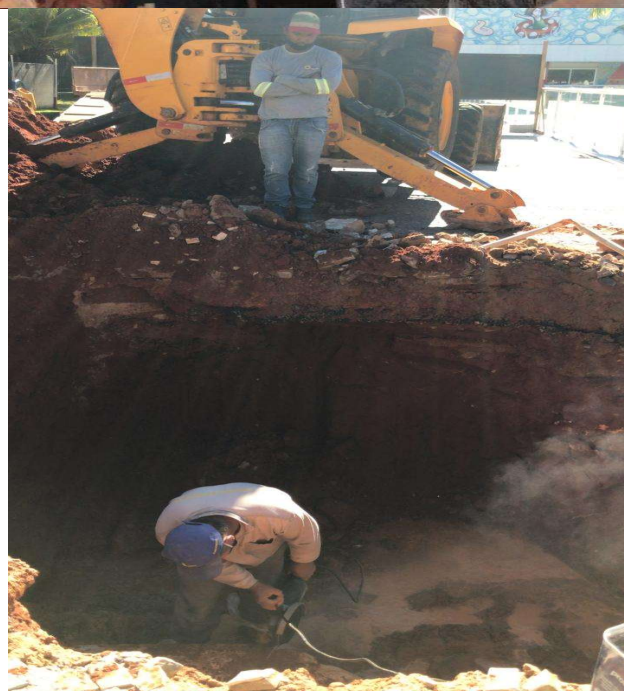



**Gráfico de Orçado x Realizados x Comprometido na
Manutenção Geral do Campus**

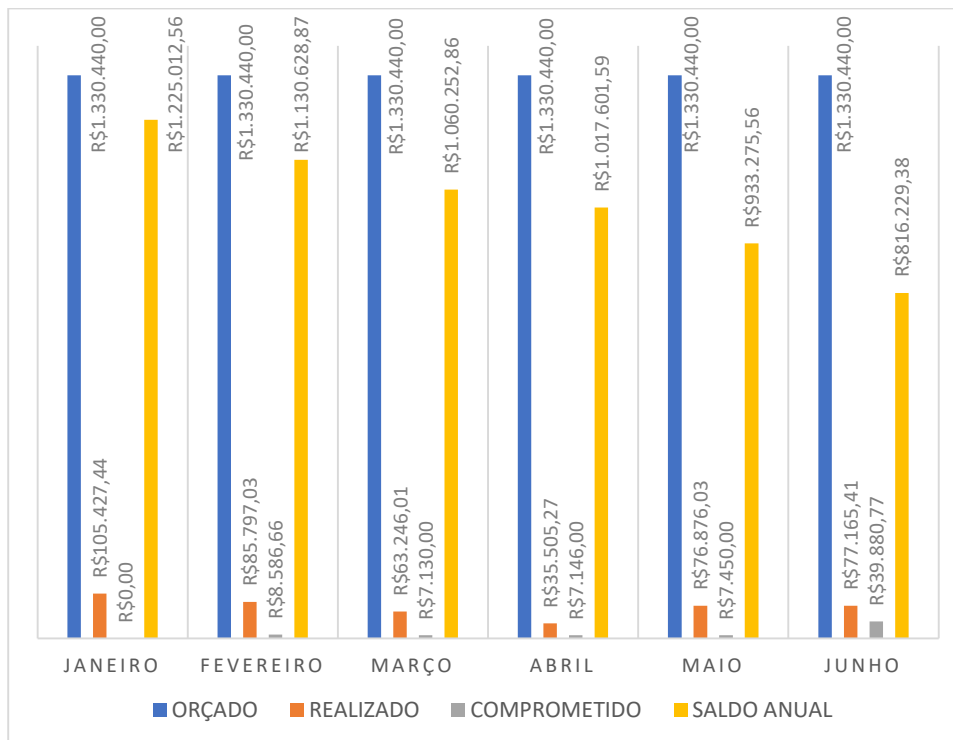

Monitoramento das Contas da CEB

Todos os meses são acompanhadas o consumo de energia através das contas de energia e são montados gráficos para monitoramento do consumo.

Abaixo a tabela com os respectivos valores referente ao primeiro semestre de 2019 e 2020 e o gráfico comparativo de custo e em resumo podemos afirmar que o consumo de energia

de 2020 comparado ao mesmo período do ano de 2019 houve uma grande redução de valores, visto que a partir do mês de fevereiro já havia sido concluído 90% do projeto de eficiência energética.

Custo de Energia		
Meses	Ano 2019	Ano 2020
Janeiro	117.487,20	110.811,67
Fevereiro	121.047,62	64.270,20
Março	114.981,05	87.566,50
Abril	120.832,90	57.394,51
Maio	118.205,18	39.047,25
Junho	132.318,55	44.682,31

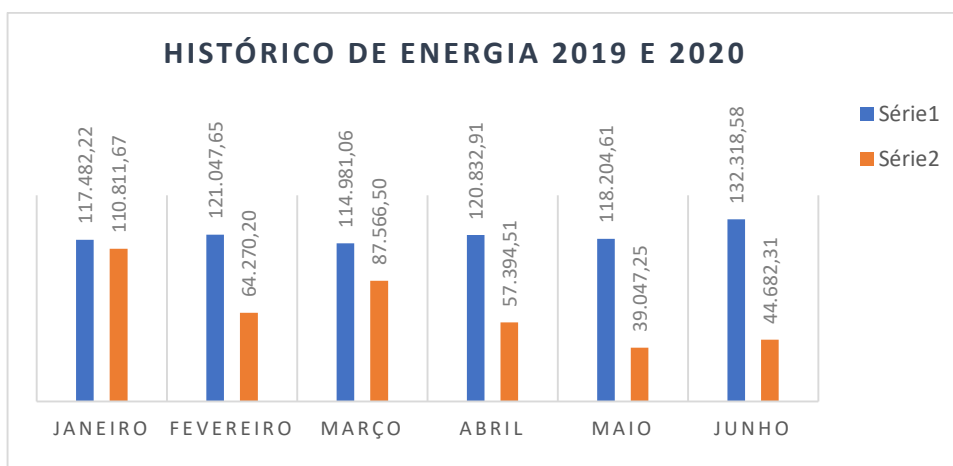

Elaboração de Projetos e Orçamentos p/ Reformas

Reforma Bar do Farol

- Definição técnica dos revestimentos junto ao arquiteto Galbinski – finalizado.
- Orçamento dos revestimentos – finalizado.
- Definição do mobiliário junto com o Milton Maria – finalizado.
- Orçamento dos mobiliários com empresa especializada – iniciado.



Reforma da Portaria das Piscinas e salas administrativas

Visita ao local com engenheiros da empresa CONCRETA para esclarecimento de dúvidas. Esta empresa foi contratada para desenvolver os projetos complementares e planilha orçamentária;

- Verificação dos projetos entregues pela CONCRETA.
- Acompanhamento das correções dos projetos.
- Elaboração do termo de recebimento da 1º etapa do contrato, referente aos Projetos Complementares da Portaria e salas administrativas das Piscinas Semi Olímpicas.
- Acompanhamento do prazo para a entrega da 2º etapa.

Escola dos Desportos Náuticos:

- Acompanhamento do desenvolvimento dos projetos e esclarecimento de dúvidas, via WhatsApp, telefone e reuniões online.
- Apresentação para o diretor da Náutica, Flávio, do andamento dos projetos até o momento.

Barbearia:

- Acompanhamento do andamento da obra, de forma a verificar a execução da obra conforme projeto.
- Visita técnicas para verificação da execução dos serviços
- Em Julho, dia 09, a obra estava em fase final, com os revestimentos e pinturas finalizadas, grande parte do mobiliário instalado, faltando alguns ajustes de iluminação, e detalhes de acabamento como pintura, acesso à rede do iate, para finalização completa da obra.

Paisagismo – Prainha da Náutica:

- Elaboração de projeto de paisagismo para as áreas verdes da Prainha da Náutica, visando valorizar ainda mais o espaço e criar áreas de contemplação e descanso.

Posto de Saúde:

- Elaboração de projeto de reforma de layout para o posto de saúde. A solicitação partiu do Dr. Nelson. O objetivo é aumentar a capacidade de atendimento com a criação de mais um consultório e melhoria das instalações e melhor aproveitamento do espaço.

Área Nobre:

- Elaboração de projeto para reforma das oficinas localizadas na área nobre. O projeto contempla nova estrutura para as oficinas com novo telhado, reformulação do layout e organização dos espaços em geral.

Obras e Investimentos 1º Semestre de 2020

Em consonância com a solicitação do Conselho Deliberativo no parecer dos relatórios de atividades do segundo semestre de 2019, segue abordagem sobre os investimentos previstos e executados no primeiro semestre.

Execução do quiosque de lisonda, troca da cobertura e perda portuguesa, nova instalação elétrica e envernizamento da estrutura.





Reforma do Banheiro das piscinas semiolímpicas:

Os vestiários das piscinas semiolímpicas, foram feitos serviços de substituição de revestimentos, restauração de instalações e pintura geral, adequação das instalações hidráulicas, troca de chuveiros danificados.

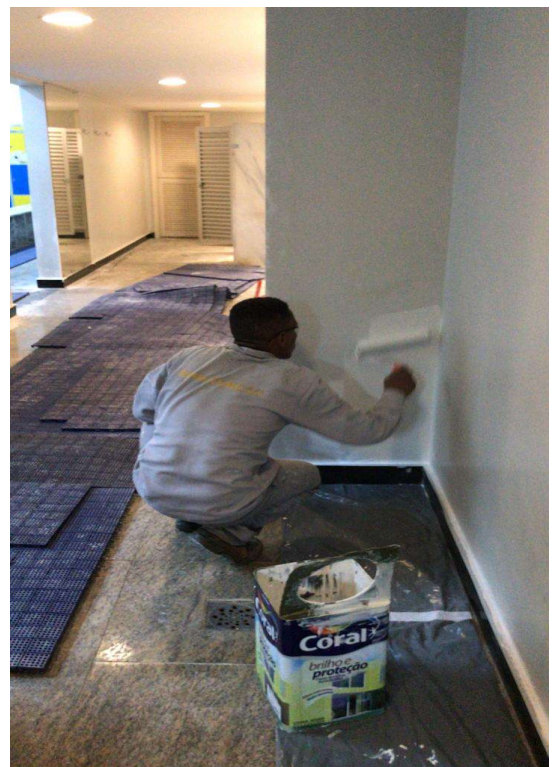



Reforma do Banheiro da Peteca:

O banheiro masculino da Peteca foi reformado, foram feitos serviços para melhorias da impermeabilização do piso, substituição de revestimentos, restauração de instalações e pintura geral, adequação de todas as bancadas de granito.



Construção de um banheiro na prainha: para melhoria de atendimento ao grupo associado, foi construído um novo banheiro próximo a prainha e lava jato.



Troca do piso do Ginásio de Esportes

Serviço executado por empresa terceirizada, mão de obra e fornecimento de material com custo previsto no valor de R\$410.741,76 (quatrocentos e dez mil reais setecentos e quarenta um reais e setenta e seis reais). O piso vinil Paviflex danificado da quadra foi substituído por um piso de madeira, dessa forma a permitir a prática esportiva.



Antes



execução novo piso

Nova rampa de acessibilidade na entrada da academia

Como forma de melhorar a acessibilidade ao prédio do Espaço saúde, foi revitalizado a pista de acesso a academia, melhorando a declividade, dessa forma foi feita uma nova terraplanagem no local e com acabamento em pedra portuguesa.



Revitalização do alambrado, meio fios

Foi realizada uma revitalização completa do fechamento do alambrado na extensão da portaria norte até o setor de reciclagem, com colocação de meios fio padrão novacap e introdução de plantio de grama e pintura dos meios fios.



Novo quiosque da náutica de piaçava da prainha

Foi executado nova cobertura de piaçava na prainha e regularização de piso e assentamento de pedra Pirinópolis.



2ª Etapa da revitalização da pista de Cooper

1ª etapa ocorreu em 2019 e a segunda etapa iniciou em janeiro com término final e fevereiro.

- Dimensão pista de Cooper a ser recuperada: 1.100 metros lineares
- Área : 2.500 m² (aproximadamente);

Os serviços foram executados por empresa terceirizada, onde a contratante forneceu todo material. As etapas da execução ocorreram da seguinte forma:

Área chão cimentado

- 1º Passo: Aplicação prime acrílico (uma demão)
- 2º Passo: Aplicação regularizador acrílico (uma demão)
- 3º Passo: Aplicação tinta acrílica (duas demãos)

Área chão asfáltico

- 1º Passo: Aplicação regularizador acrílico (uma demão)
- 2º Passo: Aplicação tinta acrílica (duas demãos)
- 3º Passo: Demarcação as faixas laterais com tinta acrílica branca (8 centímetros)



Substituição de quadros de comando

Foram substituídos quadros de comando por questões de segurança ou para facilitar o manuseio dos comandos de iluminação de diversos locais no clube conforme descritos abaixo: quadro do recalque novo; quadro do box da náutica;

Quadro e iluminação do Galpão dos barcos; quadro de iluminação dentro do ginásio de esportes e quadro que fica atrás do ginásio; quadro da piscina semiolímpica; quadro do toboágua; quadro de comando do recalque de dentro da mina de água do ginásio de esportes; quadro de iluminação do futevôlei na orla do lago; quadro de tomada e iluminação do quiosque da piscina do feijão; quadro do CPD próximo a sede social; quadro dos totens dos restaurantes e ar condicionado da sede social; quadro de ar condicionado do cyber café; quadro de iluminação de jardins da sede social; quadro de tomadas e iluminação do poliesportivo sul; quadro de iluminação do beach tênis; quadro de iluminação do ginásio de peteca, quadro de iluminação e tomadas dos contêiner da área nobre.

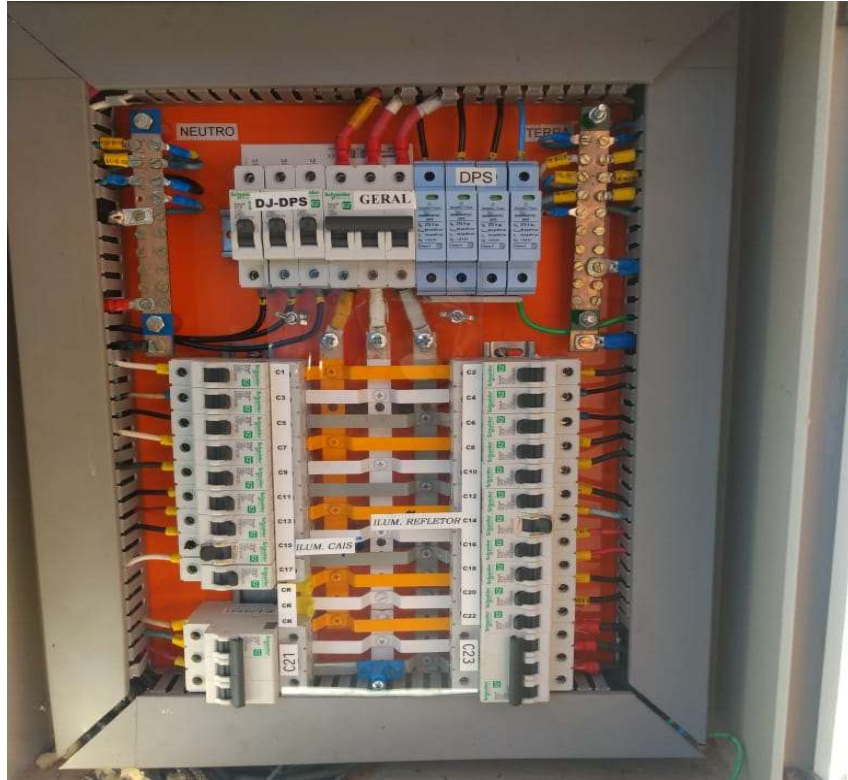

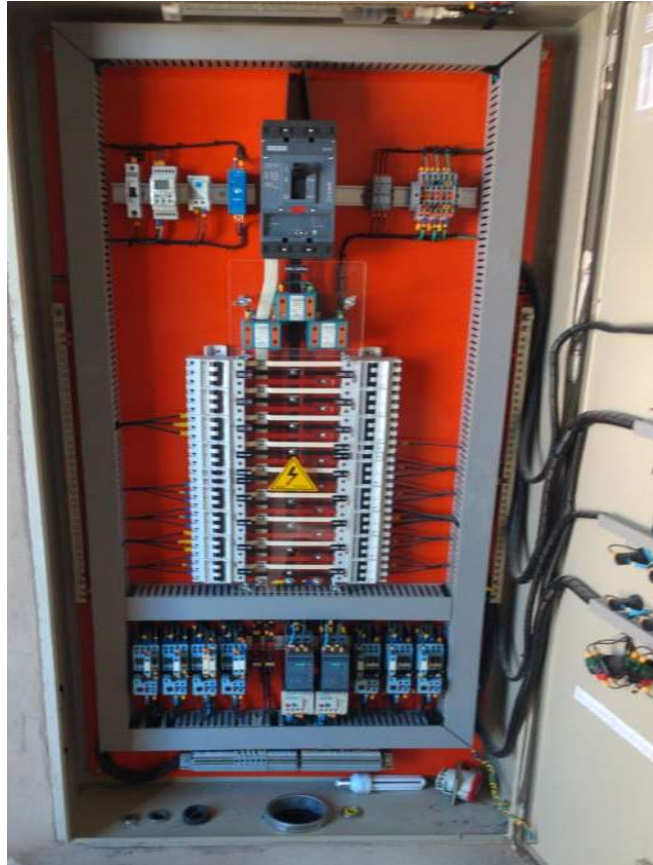

Ampliação e troca dos filtros da piscina do feijão, semiolímpica 1 e 2.

A piscina social foi trocada os dois filtros e foi adquirido mais 4 novos filtros para as piscinas semiolímpicas para aprimorar a filtragem da água aquecida.



Reforma das Churrasqueiras 8 e 9 (M1 E M2)

As antigas churrasqueiras 8 e 9 foram revitalizadas onde houve a troca completa da cobertura, troca das bancadas de granito, revestimento e piso, todas as instalações hidráulicas e elétrica/ iluminação e reforma da churrasqueira



Eficiência Energética

Em 2016, o late Clube de Brasília iniciou uma série de pesquisas visando a redução do consumo de energia elétrica, tornando-se o primeiro clube do país a integrar o programa e com êxito, através da modernização de equipamentos consumidores de energia e a instalação de uma miniusina de geração de energia fotovoltaica (energia solar).

As primeiras mudanças começaram com a substituição dos holofotes de vapor metálico das quadras de tênis, peteca e beach tênis, por tecnologia LED.

Segundo foram identificados os principais pontos de consumo de energia no Clube, para direcionar um programa de investimento destinado à eficiência energética no uso final. O diagnóstico energético do Clube foi emitido e o programa foi apresentado à CEB e aprovado em 2018 e assim assinado o Termo de Cooperação Técnica e desta forma o Clube foi incluído no Programa de Eficiência Energética desenvolvido pela CEB (Lei 9.991/2000).

Planilha de Movimentação Financeira da EFICIÊNCIA ENERGÉTICA		
ACOMPANHAMENTO MENSAL DO PROJETO DE ENERGIA ELETRICA	SAGE BRASILIA CONSULT EPROJ EM ENERGIA E MEIO AMB LTDA	15.000,00
ACOMPANHAMENTO MENSAL DO PROJETO DE ENERGIA ELETRICA	SAGE BRASILIA CONSULT EPROJ EM ENERGIA E MEIO AMB LTDA	15.000,00
ACOMPANHAMENTO MENSAL DO PROJETO DE ENERGIA ELETRICA	SAGE BRASILIA CONSULT EPROJ EM ENERGIA E MEIO AMB LTDA	50.000,00
ACOMPANHAMENTO MENSAL DO PROJETO DE ENERGIA ELETRICA	SAGE BRASILIA CONSULT EPROJ EM ENERGIA E MEIO AMB LTDA	15.000,00

ACOMPANHAMENTO MENSAL DO PROJETO DE ENERGIA ELETRICA	SAGE BRASILIA CONSULT EPROJ EM ENERGIA E MEIO AMB LTDA	15.000,00
FORNECIMENTO E INSTALACAO DE LAMPADAS E LUMINARIAS NO CLUBE (1º MEDICAO)	CONCEITO ENGENHARIA E ARQUITETURA	139.669,40
INSTALACOES E SUBSTITUICAO DE LAMPADAS E LUMINARIAS NO CLUBE (2º MEDICAO)	CONCEITO ENGENHARIA E ARQUITETURA	43.015,81
FORNECIMENTO E INSTALACOES DE LUMINARIAS NO CLUBE	CONCEITO ENGENHARIA E ARQUITETURA	496.696,20
SERVICO DE DESENVOLVIMENTO DE PLANO DE COMUNICACAO INSTITUCIONAL E PUBLICITARIA	OK CRIATIVO ESPACO PUBLICITARIO LTDA	15.000,00
IMPLATACAO DE PROGRAMA DE EFICIENCIA ENERGETICA	SAGE BRASILIA CONSULT EPROJ EM ENERGIA E MEIO AMB LTDA	15.000,00
IMPLANTACAO DE PROGARAMA DE EFICIENCIA ENERGETICA CO CLUBE	SAGE BRASILIA CONSULT EPROJ EM ENERGIA E MEIO AMB LTDA	15.000,00
FORNECIMENTO E INSTALACAO DE SISTEMA DE AQUECIMENTO DE ÁGUA DAS PISCINAS	OFICINA DO SOL LTDA - ME	56.609,96
INSTALAÇÃO DE USINA DE GERAÇÃO SOLAR FOTOVOLTAICA DE 162,50 KWP.	SMARTLY ENGENHARIA SUSTENTAVEL LTDA - ME	17.800,00
MATERIAIS E A PRESTAÇÃO DE SERVIÇOS DE INSTALAÇÃO DE SISTEMA DE AQUECIMENTO SOLAR DE ÁGUA DE PISCINA E DE BANHO	OFICINA DO SOL LTDA - ME	86.981,80
INSTALAÇÃO DE USINA DE GERAÇÃO SOLAR FOTOVOLTAICA DE 162,50 KWP.	SMARTLY ENGENHARIA SUSTENTAVEL LTDA - ME	664.700,00
FORNECIMENTO E INSTALACAO DE REFLETORES DE LED	CONCEITO ENGENHARIA E ARQUITETURA	177.093,09
IMPLATACAO DE PROGRAMA DE EFICIENCIA ENERGETICA	SAGE BRASILIA CONSULT EPROJ EM ENERGIA E MEIO AMB LTDA	15.000,00
MATERIAIS E A PRESTAÇÃO DE SERVIÇOS DE INSTALAÇÃO DE SISTEMA DE AQUECIMENTO SOLAR DE ÁGUA DE PISCINA E DE BANHO.	OFICINA DO SOL LTDA - ME	71.679,29
MATERIAIS E A PRESTAÇÃO DE SERVIÇOS DE INSTALAÇÃO DE SISTEMA DE AQUECIMENTO SOLAR DE ÁGUA DE PISCINA E DE BANHO.	OFICINA DO SOL LTDA - ME	546.161,39
IMPLATACAO DE PROGRAMA DE EFICIENCIA ENERGETICA	SAGE BRASILIA CONSULT EPROJ EM ENERGIA E MEIO AMB LTDA	12.500,00
IMPLATACAO DE PROGRAMA DE EFICIENCIA ENERGETICA	SAGE BRASILIA CONSULT EPROJ EM ENERGIA E MEIO AMB LTDA	15.000,00
SERVIÇO DE DESENVOLVIMENTO DE PLANO DE COMUNICAÇÃO INSTITUICIONAL E PUBLICITÁRIA	OK CRIATIVO ESPACO PUBLICITARIO LTDA	5.000,00
MATERIAIS E A PRESTAÇÃO DE SERVIÇOS DE INSTALAÇÃO DE SISTEMA DE AQUECIMENTO SOLAR DE ÁGUA DE PISCINA E DE BANHO.	OFICINA DO SOL LTDA - ME	387.213,65
REFERENTE AO CONTRATO Nº 057/2019	ZINNG CONSULTORIA EM EFICIENCIA ENERGETICA LTDA	15.000,00
REFERENTE AO CONTRATO Nº057/2019	ZINNG CONSULTORIA EM EFICIENCIA ENERGETICA LTDA	15.000,00
IMPLATACAO DE PROGRAMA DE EFICIENCIA ENERGETICA DO ADITIVO Nº057/2019	SAGE BRASILIA CONSULT EPROJ EM ENERGIA E MEIO AMB LTDA	15.000,00

CONFECCAO DE FOLDERS DE DIVULGACAO	GRAFICA E EDITORA POSITIVA LTDA	640,00
REFERENTE AO CONTRATO Nº057/2019	ZINNG CONSULTORIA EM EFICIENCIA ENERGETICA LTDA	30.000,00
		2.965.760,59

Aquecimento de Água

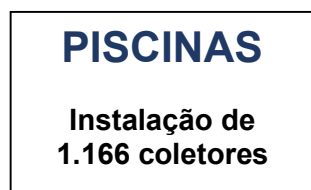

Toboágua
Semiolímpica 1
Semiolímpica 2



Ginásio Poliesportivo
Piscinas
Sede Social
Área da Peteca
Tribuna do Campo de Futebol
Academia
Sauna

Foram instalados 22 reservatórios de 2000 litros e 3 de 5000 litros, que abastecerão os vestiários do iate Clube.

Iluminação: Substituições

Foram trocadas 4.977 lâmpadas por tecnologia de LED em todas as edificações e áreas externas o iate Clube de Brasília. Os campos de Society oficial e Quadras de Tênis foram contemplados pela nova iluminação, com projetores de última geração. E as quadras de areia ganharam novos conjuntos de holofotes, todos de LED.

Instalação de sistema fotovoltaico com dimensionamento de 162,6 KWp. Composto de 465 painéis de 355 W e 3 inversores de 50KWp. O sistema foi implantado na cobertura do Ginásio do Tênis.

Plano de Comunicação e Marketing. (Divulgações)

- Foi realizado sistema de Cotação de Preço.
 - Empresa Vencedora: OK CRIATIVO
 - Inícios dos trabalhos iniciados: Previsão da Placa: até 2ª semana de julho.
- Fase atual: CONCLUÍDO

Cobertura do Tênis – Cobertura das quadras do Tênis.

Obra que consiste na substituição da cobertura existente em telha trapezoidal galvanizada Gr 40 por telhas Termo Acústica modelo trapezoidal espessura 0,43 mm com núcleo em poliuretano. A cobertura com área aproximada de 3.407 m2. Com a substituição das telhas

o telhado principal foi projetado uma nova cobertura, a qual caracteriza dois lanternins. Estes lanternins tem a finalidade de melhorar a iluminação e a ventilação do galpão.

Para evitar a incidência direta da luminosidade dos raios solares, foi projetado um anteparo (uma grande bandeja abaixo dos lanternins) em estrutura e chapas metálicas no interior do galpão, com a finalidade de deixar passar luminosidade de forma indireta pelos lanternins. As fachadas principais, com maiores dimensões foram fechadas com brises de alumínio da empresa Permetal, brises Brp nº 12. Para a fixação dos brises foi necessária uma nova estrutura em perfis metálicos. A finalidade dos Brises; proteger a incidência direta dos raios solares, chuvas e ventos.

O galpão das quadras foi executado uma sala de arbitragem, com visibilidade tanto para as quadras do galpão como para a quadra 01. A cobertura da sala de arbitragem foi protegida por guarda corpo em vidro. O nível das quadras foi alterado para que todas as quadras tivessem o mesmo nível. Muretas foram executadas e as estruturas existentes adequadas. Após toda conclusão das estruturas, nova pintura foi executada.

DIRETORIA DE OPERAÇÕES E LOGÍSTICA – DOL

Diretor: **Francisco Zenor Teixeira.**

A Diretoria de Operações e Logística (D.O.L.), em cumprimento às normas estatutárias, vem mui respeitosamente apresentar o Relatório de Atividades referente ao 1º Semestre de 2020, em cumprimento ao art. 88, inciso IX, do Estatuto Dirigente.

De acordo com o Art. 99, compete ao Diretor de Operações e Logística:

- I. Planejar e executar as operações internas e externas que envolvam serviços de transporte, zeladoria, jardinagem, segurança (física e patrimonial), portarias, lavanderia e apoio aos esportes;
- II. Supervisionar o uso e instalações dos serviços de som, imagem, telecomunicações e informática;
- III. Supervisionar as dependências e instalações cedidas a terceiros, verificando o uso dos equipamentos, móveis e utensílios;
- IV. Supervisionar os serviços de portaria, segurança patrimonial, vigilância e de salva-vidas.

Em 19 de março de 2020, devido aos acontecimentos atuais, o clube fechou as portas conforme determinação do Decreto 40.520. Desde então, todas as atividades foram suspensas, menos as manutenções corretivas e preventivas, que foram intensificadas.

No decorrer do relatório iremos explanar todos os serviços que foram executados e que estão em fase de execução.

Recursos Humanos

O DOL possuiu um quadro funcional de 190 funcionários divididos por áreas, conforme demonstrado na tabela abaixo, ficando responsável pela emissão de: solicitações de férias, licença prêmio, justificativas de ponto, impressão e distribuição de contracheques,

QUADRO FUNCIONAL 1º SEMESTRE 2020						
SETOR	JANEIRO	FEVEREIRO	MARÇO	ABRIL	MAIO	JUNHO
ADMINISTRATIVO	5	5	5	5	5	5
APOIO	42	42	42	42	42	42
CAPOTARIA	2	2	2	2	2	2
COPEIRAGEM	1	1	1	1	1	1
JARDIM	16	14	16	16	16	16
LAVANDERIA	4	4	4	4	4	4
LIMPEZA	72	69	71	72	72	71
MANUTENÇÃO	6	6	6	6	6	6
MONITORAMENTO	2	2	2	2	2	2
PISCINA	30	30	30	30	30	30
RECICLAGEM	2	2	2	2	2	2
TRANSPORTE	8	8	8	8	8	8
TOTAL	190	185	189	190	190	189

elaboração de escalas e acordos de compensação, escalas de equipes de eventos e planilhas de vouchers, pedidos de contratações e desligamentos dentre outras demandas que são encaminhados à Diretoria Administrativa e de Recursos Humanos para validação.

A Diretoria de Operações e Logística, visando seguir todas as orientações da DARH, resolveu:

- 1- Conceder licença prêmio e férias adiantados, entre os meses de abril e maio.
- 2- Para os funcionários que não quiseram adiantar férias, devido a programações pré-agendadas, ficaram em regime de banco de horas.
- 3- Os funcionários que não tinham licença prêmio ou férias ficaram em regime de banco de horas.
- 4- Os funcionários aposentados, após acordo coletivo entre o late e Sindclubes, ficou decidido que seria melhor mantê-los afastados, visto que a MP 936/2020 não poderia ser aplicada a eles, sendo um total de 8 funcionários.

Diante da atual situação e com o objetivo de garantir a manutenção dos empregos, e amparado pela medida provisória nº 936/2020, em caráter excepcional, o late clube resolveu suspender temporariamente por 30 dias, o contrato de trabalho dos empregados do clube, no mês de maio, prorrogável por mais 30 dias em junho, conforme descrito na tabela abaixo.

QUADRO DEMONSTRATIVO DAS SUSPENSÕES DE CONTRATO COVID-19		
SETORES	MAIO	JUNHO
LIMPEZA	39	21
APOIO	4	2
JARDIM	5	3
PISCINA	27	27
LAVANDERIA	2	2
ADMINISTRATIVO	6	0
TRANSPORTE	2	1
TOTAL	85	56

Abaixo, tabela demonstrativa referente as contratações e demissões realizadas no 1º Semestre/2020:

QUADRO DEMONSTRATIVO DE CONTRATAÇÕES 1º SEMESTRE 2020		
NOME	FUNÇÃO	MÊS
ELIDIVÂNIA FREITAS DOS SANTOS	SERVENTE – LIMPEZA	FEVEREIRO
STHEFANY LIMA DE OLIVEIRA	SERVENTE – LIMPEZA	FEVEREIRO
WILTON GONÇALVES DE SOUSA	SERVENTE – LIMPEZA	FEVEREIRO
JOSINALDO OLIVEIRA DA SILVA	SERVENTE – LIMPEZA	FEVEREIRO
WILSON FILHO MENDES DOS SANTOS	JARDINEIRO – JARDIM	FEVEREIRO
ALDEMIR RODRIGUES CARVALHO	JARDINEIRO – JARDIM	FEVEREIRO
DENILTON BISPO SANTOS	JARDINEIRO – JARDIM	JANEIRO

QUADRO DEMONSTRATIVO DE DESLIGAMENTOS 1º SEMESTRE 2020		
NOME	FUNÇÃO	MÊS
MARCELO FERREIRA ALVES	JARDINEIRO - JARDIM	JANEIRO
EDUARDO OLIVEIRA SANTA ROSA	JARDINEIRO - JARDIM	FEVEREIRO
DENILTON BISPO SANTOS	JARDINEIRO - JARDIM	FEVEREIRO
ANANIAS DOS SANTOS PEREIRA	SERVENTE - LIMPEZA	FEVEREIRO
CLEIDE ANA SOUSA DOS SANTOS	SERVENTE - LIMPEZA	FEVEREIRO
DENIS FELIPE DA SILVA	SERVENTE - LIMPEZA	FEVEREIRO
RAIANE GUARINO DOS SANTOS	SERVENTE - LIMPEZA	MARÇO

RELAÇÃO DE AFASTAMENTOS - COVID-19									
MARÇO 19 A 30/03		ABRIL		MAIO			JUNHO		
FÉRIAS L.P	DÉBITO	FÉRIAS L.P	DÉBITO	FÉRIAS L.P	SUSP. CONTRATO	DÉBITO	FÉRIAS L.P	SUSP. CONTRATO.	DÉBITO
PISCINA		PISCINA		PISCINA			PISCINA		
11	15	17	10	2	27	0	0	27	0
JARDIM		JARDIM		JARDIM			JARDIM		
3	10	8	-	1	5	2	0	3	1

LAVANDERIA		LAVANDERIA		LAVANDERIA			LAVANDERIA		
-	4	2	0	0	2	0	0	2	0
APOIO		APOIO		APOIO			APOIO		
7	-	8	2	5	4	1	2	2	1
ADM		ADM		ADM			ADM		
2	10	6	0	1	6	0	0	0	0
LIMPEZA		LIMPEZA		LIMPEZA			LIMPEZA		
11	54	38	2	1	39	4	1	21	4
TRANSPORTE		TRANSPORTE		TRANSPORTE			TRANSPORTE		
2	1	4	0	1	2	0	0	2	0

MANUTENÇÕES EXECUTADAS PELO DOL

Salientamos que a Diretoria de Operações e Logística continua executando atividades de elétrica e hidráulica, que não são executadas pela Diretoria de Engenharia, visto que são demandas de reparos imediatos, visando tão somente executá-las o mais rápido possível. Algumas demandas que os Setores do Clube solicitam à Engenharia, muitas vezes são encaminhadas ao DOL pela própria Engenharia, afim de darmos agilidade na execução dos serviços.

Neste sentido, com o objetivo de cumprir com os propósitos pretendidos, no que se refere a melhoria na manutenção emergencial, preventiva e corretiva, suporte e gerenciamento das atividades realizadas pelos subsetores vinculados a essa Diretoria, realizamos as demandas conforme especificado abaixo:

1. Elétrica e Hidráulica em geral

Abaixo, quadro demonstrativo da quantidade dos itens que são vistoriados diariamente pelos bombeiros/eletricistas do DOL, e que necessitam da manutenção preventiva e corretiva:

Banheiros	Vestíários	Box c/ chuveiro	Box c/ vaso	Secador Mão	Mictório	Pias	Torneiras	Porta Papel Higiênico	Porta Papel Toalha	Ducha Higiênica	Dispenser Álcool	Dispenser Sabonete
202	25	143	277	18	95	277	274	277	143	159	80	157

Ressaltamos que, seguindo recomendações do Diretor Médico, o DOL instalou dispensers de álcool, porta papel toalha e porta copos em diversos setores do clube, tais como: ao lado de todos os bebedouros, quadras de tênis, pontos eletrônicos, elevadores, etc.

2. Refrigeração em geral – Somos responsáveis pela manutenção de todos os equipamentos listados abaixo:

Ar Condicionado	Bebedouro	Filtro de Parede	Geladeiras	Freezer	Fogão	Trocador de Calor	Climatizador	Aquecedor de Piscinas
148	27	57	30	39	13	18	9	18

Durante o fechamento do clube, realizamos:

- Bloqueio de todos os bebedouros do clube, deixando liberado apenas a parte de encher a garrafa, conforme Decreto nº 40.923.
- Instalação de dispenser de álcool ao lado de todos os bebedouros, juntamente com o informativo.
- Limpeza geral de todos os aparelhos de ar condicionado.
 - Troca dos filtros dos bebedouros que já estavam próximos do vencimento.
 - Fizemos manutenções corretivas nos freezers e geladeiras do clube.
 - Instalamos novos 02 purificadores de água na sauna

3. Capotaria em geral – A equipe, composta apenas por 2 funcionários é responsável por todo serviço de conserto e restauração em assentos, estofados, lonas de embarcações, redes, etc. Dentre os serviços que foram executados durante o semestre, destacamos:

- a) Confecção de 2000 unidades de máscaras para serem distribuídas aos funcionários que estão trabalhando.
- b) Costura de 12.000 metros de tela para as quadras de tênis.
- c) Confecções e manutenções de capas para embarcações do setor náutico, que dura em média de 03 a 04 dias.
- d) Confecção de 30 ombrelones para o campus.
- e) Confecção de cortinas para o ônibus
- f) Confecção de cortinas para as churrasqueiras, G1, G3, M3 e M4.
- g) Manutenção de telas de sombrite para as quadras de tênis, beach tênis e ginásio.
- h) Confecção de 02 birutas amarelas e 7 bandeiras de campeonato para o Setor Náutico.
- i) Confecção de capa para embarcação favela do clube e toldo azul para a proteção da mesma.
- j) Revitalização de todo o estofado do memorial, late TV
- k) Reforma das poltronas, puffs e colchões do berçário.
- l) Confecção de 24 painéis de cortina para o ginásio para o bloqueio de claridade.
- m) Substituição de mosquetões de cortinas das quadras de tênis.
- n) Confecções de 80 toalhas brancas para eventos do clube.
- o) Confecção de duas capas para proteção das macas das piscinas.
- p) Confecção e instalação de telas para proteção contra as capivaras na orla do lago.
- q) Confecção de 06 bolsas, na cor azul, para as embarcações da náutica
- r) Customização de capas de embarcações
- s) Confecção de 02 capas ergométricas, na cor azul, para o galão da náutica.

4. Setor de Limpeza – Aproveitando o fechamento do clube, o setor da limpeza, coordenado pelo Sr. Teixeira executou:

- a) Lavagem de todas as pedras português do clube.

- b) Limpeza minuciosa de todo o Cyber café, assim como limpeza das máquinas de café, aparelhos de ar condicionado, manutenção das baias de estudo, banheiros, trocas de lâmpadas, manutenções corretivas nos banheiros.
- c) Lavagem de todos os guarda-sóis do campus.
- d) Lavagem de todos os móveis do campus e organização dos mesmos que vão para o leilão.
- e) Lavagem pesada de toda a estrutura da sede social, para retirada de lodos e de manchas.
- f) Lavagem de todo telhado da sede social.
- g) Limpeza pesada de todas as churrasqueiras, luminárias, azulejos, limpeza dos telhados, pintura do piso (verde) de algumas churrasqueiras, etc.
- h) Lavagem pesada em paredes, portas, azulejos, janelas, vidros de todos os banheiros do clube.
- i) Lavagem da escultura “Flotinha” na área externa do clube. A mesma encontrava-se pichada.
- j) Limpeza diária da orla do lago, bem como a limpeza de toda a pista de cooper e das grades que margeiam o lago.
- k) Limpeza pesada em toda a estrutura do poliesportivo sul.
- l) Limpeza geral, em toda a área norte, atrás dos depósitos da engenharia, com retirada de lixos, madeiras velhas, latas de tinta, restos de construções, restos de concretos, etc até a reciclagem.
- m) Lavagem do toldo das quadras de basquete. A título de informação, após cotação, empresa particular cobrou em média R\$ 5mil reais para realizar esse serviço, que foi executado pela equipe de limpeza.
- n) Limpeza geral na antiga sede.
- o) Desinfecção com álcool 70% de escritórios, vidros, maçanetas, janelas, corrimões, etc. Esse serviço foi incluído na rotina dos colaboradores da limpeza.
- p) Montagem de todos os móveis novos (500 jogos)

5. Manutenções eletroeletrônicos – Executamos manutenções eletroeletrônicos, conforme tabela abaixo.

Item	Equipamento	Defeito aparente	Mês	Tipo de Manutenção	Período Serviço
01	Secadora Sitec	Preventiva	Jan	Troca de correia e ajuste	7 a 8 jan 2020
02	Secadora Suzuki	Preventiva	Jan	Troca de correia e ajuste	9 a 10 jan 2020
03	Lavadora Suzuki	Corretiva	Jan	Troca de mancal e rolamentos	11 a 14 jan 2020
04	Lavadora mamute	Preventiva	Jan	Limpeza e ajustes	15 jan 2020
05	Ônibus late	Corretiva	Jan	Trocas de lâmpadas	16 a 17 jan 2020
06	Som Academia	Corretiva	Jan	Manutenção fonte	20 a 21 jan 2020
07	Carrinho elétrico I	Preventiva	Jan	Reparo elétrico	22 a 23 jan 2020
08	Carrinho elétrico II	Corretiva	Jan	Reparo elétrico	22 a 23 jan 2020
09	Painel de led	Corretiva	Jan	Reparo elétrico	24 jan 2020
10	Forno microondas	Corretiva	Fev	Reparo elétrico	3 e 4 fev 2020
11	Forno microondas	Corretiva	Fev	Reparo elétrico	5 e 6 fev 2020
12	Luminária tênis	Corretiva	Fev	Reparo elétrico	10 a 14 fev 2020
13	Luminária tênis	Corretiva	Fev	Reparo elétrico	10 a 14 fev 2020
14	Som patinação	Corretiva	Fev	Reparo elétrico	17 a 20 fev 2020
15	Placar de Reunião	Corretiva	Fev	Aguardando peças	21 fev 2020
16	Fonte Gerador	Corretiva	Fev	Reparo elétrico	24 a 28 fev 2020

17	Enceradeira 4	Corretiva	Mar	Reparo elétrico	3 e 4 mar 2020
18	Enceradeira 2	Corretiva	Mar	Reparo elétrico	3 e 4 mar 2020
19	Irrigação campo	Corretiva	Mar	Instalação nova	5 a 6 mar 2020
20	(10) rádios	Corretiva	Mar	Reparo elétrico	2 a 6 mar 2020
21	Carregador Náutica	Corretiva	Mar	Reparo elétrico	9 e 10 mar 2020
22	Braço articulador	Corretiva	Mar	Reparo elétrico	11 e 12 mar 2020
23	Ventilador 1	Corretiva	Mar	Reparo elétrico	16 e 17 mar 2020
24	Ventilador 2	Corretiva	Mar	Reparo elétrico	16 e 17 mar 2020
25	Microondas	Corretiva	Mar	Reparo elétrico	18 a 20 mar 2020
26	(02) Nobreak´s	Corretiva	Mar	Reparo elétrico	23 e 24 mar 2020
27	(02) Soprador	Corretiva	Mar	Reparo elétrico	23 e 24 mar 2020
28	(05) Luminária	Corretiva	Mar	Reparo elétrico	25 a 26 mar 2020
29	Carrinho elétrico II	Preventiva	Jun	Preventiva	03 a 05 jun 2020
30	Carrinho elétrico I	Preventiva	Jun	Preventiva	03 a 05 jun 2020
31	Secadora Sitec	Preventiva	Jun	Preventiva	8 a 10 jun 2020
32	Secadora Suzuki	Preventiva	Jun	Preventiva	8 a 10 jun 2020
33	Seladora fita	Corretiva	Jun	Corretiva	12 jun 2020
34	Lavadora Suzuki	Preventiva	Jun	Preventiva	15 e 16 jun 2020
35	Trator	Corretiva	Jun	Parte elétrica	16 de jun 2020
34	TV Náutica	Corretiva	Jun	Aguardando peças	16 jun 2020
35	Carregador Bateria	Corretiva	Jun	Aguardando peças	16 jun 2020
36	Ônibus	Preventiva	Jun	Instalação relógio	19 jun 2020
37	Trator	Corretiva	Jun	Reparo elétrico	19 jun 2020
38	Trator	Corretiva	Jun	Parte elétrica	22 jun 2020
39	Microondas	Corretiva	Jun	Reparo elétrico	22 jun 2020
40	Microondas	Corretiva	Jun	Reparo elétrico	22 jun 2020
41	Som Náutica	Preventiva	Jun	Preventiva	23 jun 2020
42	Rádio Náutica	Corretiva	Jun	Reparo elétrico	24 a 25 jun 2020
43	Relógio Náutica	Corretiva	Jun	Reparo elétrico	24 a 25 jun 2020
44	Trator Husqueva	Corretiva	Jun	Aguardando peças	30 jun 2020
45	(20) rádios	Corretiva	Jun	Aguardando peças	30 jun 2020
46	TV Náutica	Corretiva	Jun	Aguardando peças	30 jun 2020
47	Letreiro Digital	Preventiva	Jun	Aguardando material	30 jun 2020
48	Switch	Corretiva	Jun	Aguardando peças	30 jun 2020
49	Switch	Corretiva	Jun	Aguardando peças	30 jun 2020
50	Switch	Corretiva	Jun	Aguardando peças	30 jun 2020
51	Fontes Chaveadas	Corretiva	Jun	Aguardando peças	30 jun 2020
52	Irrigação	Preventiva	Jun	Preventiva	29 jun 2020

Transporte

Como ocorreu nos demais subsetores do DOL, foi necessário que alguns colaboradores assinassem a suspensão de contrato, reduzindo assim a equipe de trabalho, conforme demonstrado na tabela 5

Aproveitamos para executar manutenções corretivas em todos os veículos. O ônibus, em especial, está passando por uma grande manutenção corretiva:

- a) Trocamos o motor, como estava previsto no orçamento 2020, bem como todo o sistema de embreagem, o sistema de direção, caixa de marcha.
- b) O sistema do rodar foi todo refeito.
- c) Trocamos 4 pneus pelo desgaste dos mesmos.
- d) Instalamos cortinas.
- e) Instalamos um letreiro luminoso.
- f) Trocamos o painel digital.

- g) Trocamos todos os adesivos de identificação.
- h) Reajustamos todo o assoalho.
- i) Trocamos a madeira do teto do ônibus.
- j) Revisamos toda a parte elétrica, trocando as lâmpadas convencionais por fita de led.
- k) As vans do clube receberam nova adesivação que, além de tornar mais fácil a identificação, protege a pintura dos veículos.
- l) Realizamos manutenções preventivas em todos os veículos, como: revisões de garantia, troca de pneus (saveiro robust, sprinter PBB 7226).
- m) Adquirimos uma graxeira pneumática para lubrificação e engraxamento de toda a frota.

Abaixo, relação da frota de veículos do clube, com o total de KM rodados, bem como listagem dos veículos que irão para o leilão, quando ocorrer.

MODELO	PLACA	ANO	KM RODADOS	Situação
Kia Bongo	JJK 6389	2011	56.459	
Sprinter 515 CDI	PBB 7226	2017	49.777	
Sprinter 515 CDI	PBB 7227	2017	47.493	
Caminhão	PAQ 1912	2015	19.864	
Ford KA	JKB 1932	2012	49.522	
Take Up	PAV 3472	2017	24.901	
Vw Saveiro Robust	PAV 3471	2017	39.808	
Moto Honda CG 125	JFF 2733	2009	39.561	
Moto Honda CG 160	PBQ 1797	2019	834	
Moto Honda CG 160	PBQ1796	2019	12.812	
Moto Honda CG 160	PBQ1797	2019	5.592	
Ônibus	JGI 3316	2004	697.371	
Moto Honda Triciclo	EGZ7474	2008	3.426	Leilão
Vw GOL	JHT 6437	2008	131.850	Leilão
Vw Kombi	JGZ 5786	2006	97.797	Leilão
Moto Honda CG 125 FAN	OVU 9941	2014	59.985	Leilão
Moto Honda CG 125 FAN	OVU 9942	2014		Leilão

O setor administrativo do DOL é responsável pela supervisão direta de todos os motoristas, bem como fazer a programação de agendamento dos serviços, acompanhar diretamente as manutenções preventivas e corretivas necessárias em toda a frota.

LAVANDERIA

A dinâmica de funcionamento do subsetor está intimamente atrelada ao ritmo do trabalho gerado por todos os setores do clube. A lavanderia e a rouparia devem sempre processar roupas orientando-se pelo princípio da busca do prolongamento do seu tempo de vida útil, o que pressupõe cuidados em relação ao equipamento, aos produtos químicos e aos procedimentos adotados.

Informamos que a vigência do contrato com a empresa Welten, responsável pelo fornecimento dos produtos para a lavanderia, finalizou no dia 24/05/2020. Solicitamos abertura de um novo processo licitatório ao Setor de Contratos, no dia 06 de Maio.

Abaixo, quantitativo de roupas que o setor lavou no 1º semestre de 2020. Lembramos que a lavanderia também teve o seu quadro de pessoal reduzido, conforme explanado na tabela 5.

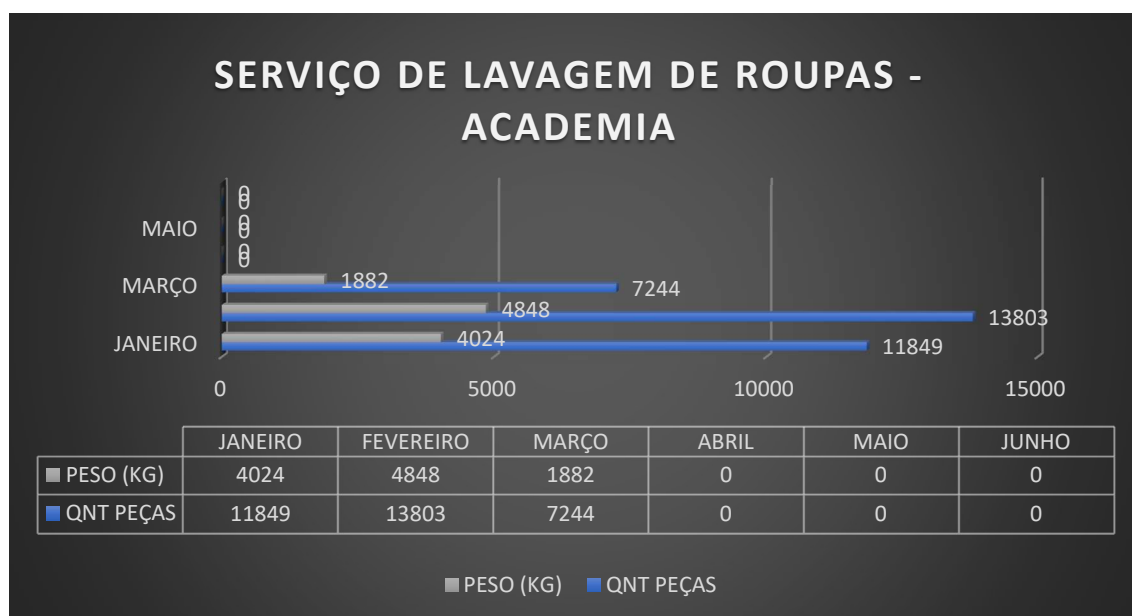
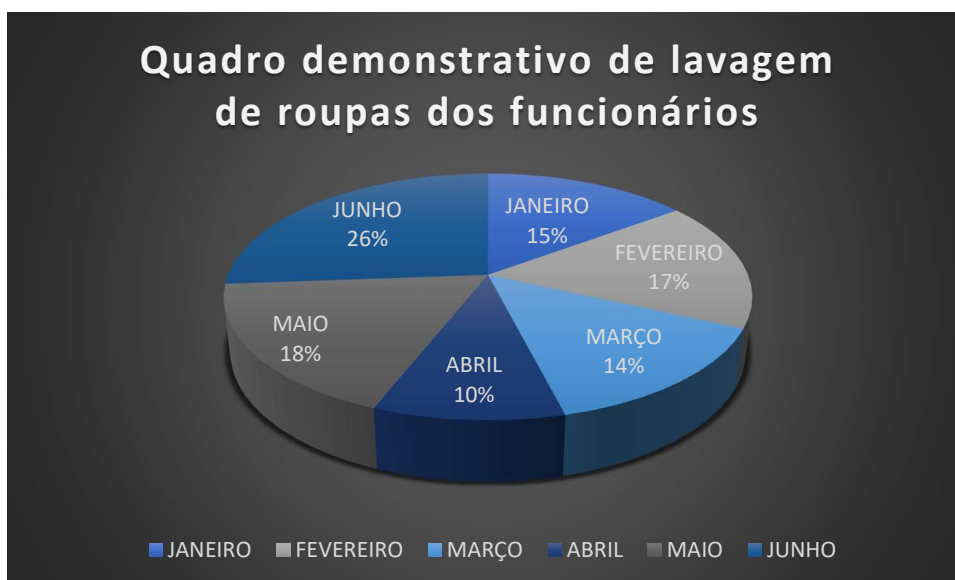

SEGURANÇA

A equipe de segurança tem como função supervisionar as atividades de segurança física e patrimonial em todas as dependências do ICB. Composta por duas equipes de trabalho (diurnas e noturnas), com escala de trabalho de 12 x 36, intercaladas, os seguranças monitoram uma área de aproximadamente 165 mil m².

Serviços pertinentes a equipe de Segurança:

1- Vistoria das churrasqueiras reservadas – A equipe vistoria as churrasqueiras, visando o cumprimento do Art. 9º do Regulamento da Churrasqueiras. No 1º semestre foram arrecadados R\$ 8.595,00 de multas pela não utilização de churrasqueiras reservadas, como demonstra o quadro abaixo.

COBRANÇA DE MULTAS DAS CHURRASQUEIRAS						
JANEIRO	FEVEREIRO	MARÇO	ABRIL	MAIO	JUNHO	TOTAL
R\$ 5.130,00	R\$ 2.128,50	R\$ 1.336,50	R\$ 0,00	R\$ 0,00	R\$ 0,00	R\$8.595,00

Após compararmos a arrecadação com o semestre passado, observamos uma queda de R\$ 10.164,00 reais na receita do clube.

2- Monitoramento de veículos – A equipe de apoio vem cumprindo o Art. 10 previsto no Regulamento de Uso dos Estacionamentos, notificando os veículos que não estão respeitando as normas em vigor. Foram registrados, entre janeiro a março 389 notificações.

3- Registro de ocorrências – Os seguranças são responsáveis por registrar ocorrências, caso necessário, com a finalidade de controlar o índice de determinados registros decorrentes no clube. Foram registrados no 1º semestre desse ano, 115 ocorrências.

4- Vistoria dos bens patrimoniais – Temos como objetivo vistoriar todos os bens do clube, registrar os que foram depreciados e repassar aos setores competentes essas informações.

5- Vistoria de embarcações – Os seguranças registram as embarcações que descem e sobem da marina, bem como realiza a vistoria de todas elas.

6- Vistoria de toda a orla do clube – Os seguranças estão equipados com lanternas para fazer a ronda de toda a orla a noite também.

MONITORAMENTO

O Iate Clube de Brasília ao longo do ano de 2019, implantou um sistema de videomonitoramento composto por 45 câmeras IP. Esse sistema foi ampliado no ano de 2020 para 67 câmeras, fazendo com o que o clube ofereça uma maior segurança aos sócios, usuários e frequentadores.

Com o objetivo de ampliar o monitoramento à todas as áreas do clube, foi solicitado para o orçamento de 2020 uma verba de R\$ 250.000 reais. Esse ano já instalamos câmeras nos seguintes setores:

1. Espaço poliesportivo sul, quadra de peteca e sinuca – foram instaladas 06 câmeras do sistema intelbrás com infraestrutura e cabeamentos novos.
2. Hall do prédio do DOL e portaria norte – Foram trocadas 12 câmeras do sistema intelbrás que estavam queimadas desde o início de 2017. Instalamos um rack individual para circuito do CFTV dessa área, para facilitar manutenções futuras.
3. Setor de patrimônio – Foram instaladas 08 câmeras novas do sistema intelbras, com toda infraestrutura e cabeamentos novos. Essas câmeras estavam queimadas desde o início de 2017.
4. Tribuna do tênis – Troca de 01 câmera e instalação de duas novas câmeras, com toda infraestrutura e cabeamento novos.
5. Estacionamento grande – Troca de 4 câmeras, com toda infraestrutura e cabeamento novos.
6. Estacionamento náutico/multifunções – Instalação de 1 câmera no estacionamento náutico.
7. Prédio do antigo DOL – Instalação de 1 câmera externa.
8. late shopping – Instalamos 3 novas câmeras no prédio, com toda infraestrutura e cabeamento novos.
9. Ginásio de esportes – Instalamos 3 novas câmeras internas, com toda infraestrutura e cabeamento novos.
10. Cyber café – Trocamos de lugar o CPD da antiga sauna para o depósito localizado atrás do restaurante. Instalamos 02 câmeras no mastro da bandeira, 03 câmeras no telhado da sede social do sistema IVMS (Hikvision). Instalamos 04 câmeras internas do sistema Intelbrás na sala de estudo do Cyber café, com toda infraestrutura e cabeamento novos. Instalação de um rack na área externa do salão social.
11. Aprimoramos todo o circuito elétrico com o sistema de controle de fuga de corrente e dispositivos de proteção contra surtos (DPS) que são equipamentos desenvolvidos com o objetivo de detectar sobretensões transitórias na rede elétrica e desviar as correntes de surto. Estes distúrbios, são mais comuns do que muitos imaginam, ocorrendo diariamente em ambientes residenciais, comerciais e industriais.

Seguindo a linha de ampliação de CFTV, estão programados os seguintes serviços:

- 1- Melhoria em todo o Setor Náutico, onde identificamos a necessidade de ampliação e modernização da área. O sistema que hoje está em funcionamento neste local é antigo, lento e de custo elevado, ocasionando constantes falhas, interrupções e não proporcionando uma visualização adequada, visto que já são obsoletas, dificultando assim identificar ações delituosas. Além do que, o sistema hoje no setor, a digifort, necessita de licenças atualizadas para poder ser modernizado e os servidores de imagens e gravações necessitam serem substituídos para acompanharem as tecnologias atuais, gerando alto custo de investimento, sem mencionar que as câmeras deveriam ser substituídas também. Na náutica foram instalados, na época, 27 câmeras do sistema digifort, porém estão ativas apenas 13 unidades.
- 2- Modernização de todo o sistema CFTV da academia, que hoje conta com: 16 câmeras do sistema Intelbras, porém apenas 6 estão ativas e 2 câmeras do sistema digifort, mais apenas 1 está ativa. O objetivo é trocar todas as câmeras, que são muito antigas, por

equipamentos mais modernos, refazer toda a infraestrutura e instalação de cabeamentos novos.

3- Instalação de câmeras no setor de churrasqueiras, que hoje não conta com nenhum sistema de vigilância adequado. Em dias de grande fluxo, esse sistema irá dinamizar serviços antes não conseguidos.

4- Ampliação do monitoramento de toda área norte que abrange desde o lava a jato até o final da reciclagem, como também toda a área externa da área norte.

Portanto, é de suma importância que a ampliação desse sistema seja direcionada para setores onde existam demanda reprimida e não possuem cobertura de câmeras de monitoramento eficazes.

Sabemos que o emprego de circuitos fechados de TV – CFTV-IP vêm dinamizando as ações de prevenções e controle da segurança pessoal e patrimonial em diversos ambientes, onde, entre outros, envolvem alto volume de circulação de pessoas, por garantir o acompanhamento contínuo e em tempo real das infrações, irregularidades e delitos cometidos durante todo o período, de forma a proporcionar maior eficiência na segurança e identificação dos possíveis infratores.

Quanto à funcionalidade do sistema de vigilância eletrônica no que tange as atividades do IATE CLUBE, vale observar o alto fluxo de circulação diária em nossas dependências, sendo de pessoas e veículos entre automóveis de sócios e prestadores de serviço.

Setor de Perdidos e Achados

Os materiais que são esquecidos e encontrados no clube passam pelo procedimento de cadastramento e inseridos no site do late Clube como ferramenta funcional disponibilizada para melhor comodidade dos sócios. Os materiais permanecem no setor durante noventa dias (3 meses), onde, após esse período, são separados e enviados ao EMIATE para que sejam doados à instituições beneficentes indicadas pelo setor, devidamente autorizados pela Comodoria.

MÊS	MATERIAIS AGUARDANDO RETIRADA	MATERIAIS DEVOLVIDOS	MATERIAS DOADOS	TOTAL DE ENTRADA DOS MATERIAIS
Janeiro	0	79	251	330
Fevereiro	147	71	81	299
Março	148	32	0	180
Abril	0	0	0	0
Maio	0	0	0	0
Junho	0	0	0	0

Informamos que no mês de fevereiro realizamos a doação dos materiais que deram entrada no setor até o dia 15, uma vez que, com o fechamento do clube no dia 19/03/2020 o sócio não conseguiu ter acesso ao Setor.

Em virtude disso, observa-se na tabela que tivemos poucos materiais doados no mês de fevereiro e nenhum em março.

RECICLAGEM E MEIO AMBIENTE X PROJETO LIXO ZERO

No ano de 2019 o DOL executou muitas ações, visando atender às leis ambientais distritais. No que tange à responsabilidade dos grandes geradores de resíduos sólidos, implementou o PGRS – Plano de Gerenciamento de Resíduos Sólidos, em 16 de janeiro de 2019, que visa não somente a Conscientização Ambiental, como também o acondicionamento e destinação final, de forma correta, de todos os resíduos gerados no Clube. Muitas foram as ações executadas, conforme descritas nos relatórios do 1º e 2º semestre de 2019.

Infelizmente, no 1º semestre de 2020 não conseguimos desenvolver as atividades estabelecidas em cronograma juntamente com o SENAI. Foram realizadas apenas 15 horas de consultoria, faltando ainda, para completar o cronograma, 40 horas.

Informamos ainda que, em reunião online no dia 25/06/2020, entre o SENAI e a Diretoria de Operações e Logística, realizamos o alinhamento acerca do atendimento de Consultoria para acompanhamento da certificação Lixo Zero no cenário de pandemia.

As questões tratadas em reunião online foram:

- a) Os resultados obtidos com a consultoria até o mês de março/2020
- b) Os status das ações previstas no plano de ação, visto que várias já foram realizadas, porém algumas se encontram pendentes devido à pandemia.
- c) A importância do envolvimento do associado para o bom resultado da consultoria.
- d) Quando as atividades do clube forem retomadas, ainda demorará um tempo para que tudo seja normalizado, o que interfere diretamente na geração de resíduos sólidos.
- e) É importante que seja obtido o Selo Rumo ao Lixo Zero, junto ao Instituto Lixo Zero, para que possamos formalizar que já obtivemos ganhos com a consultoria, bem como para firmar o compromisso do clube com as questões relacionadas ao correto gerenciamento dos resíduos sólidos.

Diante desse cenário, informou-se via atendimento online que o SENAI entende que o melhor a se fazer, no momento, é pausar a consultoria presencial, continuando com um atendimento remoto. A consultoria presencial, com a realização de análises gravimétricas, será melhor aproveitada quando a situação se normalizar, por isso, ficaremos em contato para a definição de um melhor momento para a retomada.

A fim de concretizar os resultados já obtidos até o momento, ficou acordado que daremos início ao processo de submissão para a obtenção do Selo Rumo ao Lixo Zero.

Esse selo será atestado ao estabelecimento que tenha um desvio de aterro entre 50 a 89%, ou seja, ainda não são aptos a receber a certificação Lixo Zero. O selo é dividido em semente (50 a 64,9%), broto (65 a 79,9%) e planta (80 a 89,9% de desvio do resíduo sólido).

O clube estava parcialmente fechado, mas nossa preocupação com os resíduos não pode parar. Mesmo com todos esses contratempos, ainda conseguimos executar as seguintes demandas:

- a) A segregação correta dos resíduos orgânicos dos concessionários.
- b) Instalação das lixeiras em formato de coco, em frente ao late shopping, com a finalidade do correto descarte do fruto, facilitando assim, na segregação e destinação correta.
- c) Foram realizadas ações com a comunicação para divulgação dos números relativos aos resíduos gerados no clube.
- d) Foram instaladas as lixeiras voltadas para a coleta seletiva em todas as churrasqueiras do clube.
- e) Fizemos um treinamento com todo o pessoal da limpeza, reforçando a importância da correta separação do lixo, em todo o campus.
- f) Houve mudança das empresas prestadoras de serviços referente ao recolhimento dos resíduos indiferenciados e orgânicos. Hoje, após processo licitatório, contamos com a colaboração da empresa MKS Gestão de Resíduos, para o recolhimento dos lixos indiferenciados e também, quando necessário, estão dispostos a comprar os materiais recicláveis, e com a Empresa Jardins by Romero Melo, responsáveis pelo o recolhimento dos orgânicos, folhas e galhos.

A imagem abaixo apresenta em termos percentuais os resultados obtidos pelo correto gerenciamento de resíduos sólidos, após a implementação do PGRS, referente ao período de Janeiro de 2019 a Março de 2020. Nota-se uma redução em torno de 50% dos resíduos indiferenciados gerados e encaminhados ao aterro sanitário, a partir do mês de agosto/19, o que comprova os bons resultados do clube em relação à preocupação ambiental.

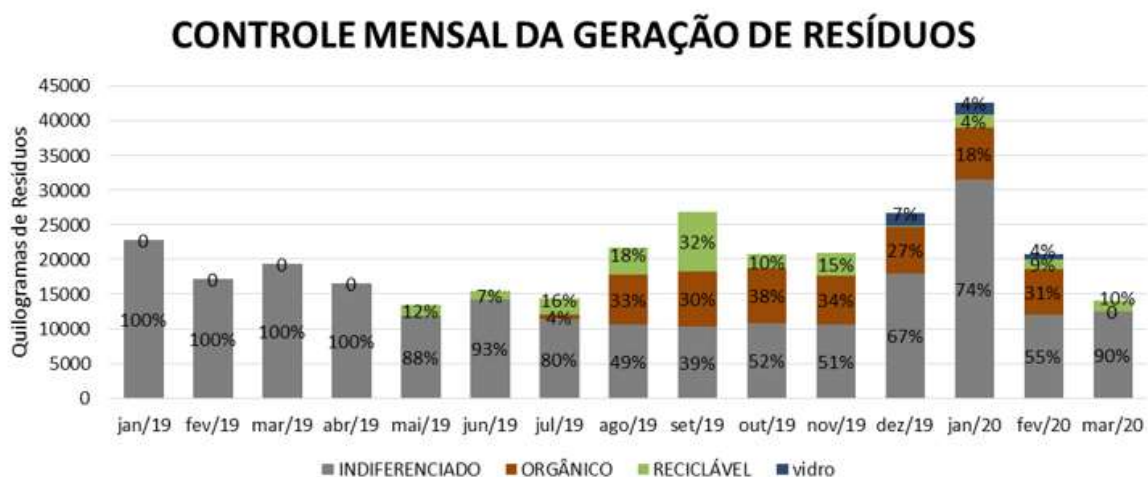

Com a correta separação dos materiais recicláveis, conseguimos vendê-los a empresa Capital Recicláveis, totalizando um valor de receita para o clube de R\$ 4.374,02.

Com o objetivo de não ser somente o primeiro clube Lixo Zero de Brasília, buscamos enfatizar a importância da educação ambiental e da responsabilidade social para como um todo, tentando assim, implantar essa responsabilidade como uma cultura no late Clube de Brasília. Os serviços abaixo são constantes, objetivando a ser uma cultura do clube:

- a) Prosseguimento ao projeto de redução de copos descartáveis.
- b) Campanhas de incentivo para que todos os setores do clube utilizem copos ou garrafas, com o intuito de diminuir o uso de descartáveis.

- c) Limpeza da Orla do Lago, quase que diária, retirando todos os lixos.
- d) Redução das lixeiras nos setores administrativos, e conseqüentemente, a redução da utilização de sacos de lixos.
- e) Limpeza de áreas com possíveis focos do mosquito *Aedes aegypti*.
- f) Incentivar a venda do ECO-COPO nos eventos a serem realizados, o que geraria uma redução de custos com copos descartáveis, além de diminuir os resíduos gerados nas dependências do clube.
- g) Outras ações previstas para o ano de 2020 são: divulgação de cartilhas explicativas sobre o tema, que seriam distribuídas juntamente com o Jornal do Clube, além de vídeos realizados em parceria com a Comunicação do ICB, que serão transmitidos nos diversos canais de comunicação, cartilhas informativas aos associados que possuem embarcações, etc.

O Setor de triagem é composto por dois funcionários, Arlindo e Alex, que fazem a separação de todo o lixo produzidos no clube, bem como a prensa de papelões, garrafas pets, latinhas, separação de copos plásticos e isopor, para serem vendidos a empresas especializadas.

Ressaltamos que no relatório do 2º semestre de 2019 foi solicitado a Diretoria de Engenharia melhorias no Setor de Triagem. Algumas delas foram atendidas, porém ainda necessitamos que sejam realizadas melhorias no setor, afim de possibilitarmos melhores condições de trabalho aos funcionários como:

- Construção de um sistema de drenagem para evitar o vazamento de chorume e a contaminação do lençol freático;
- Melhorias em todo o piso;
- Instalação de uma caixa d'água para lavagem do Setor;
- Instalação de um tanque para lavagem de materiais;
- Reformulação do ambiente onde os funcionários ficam.
- Se possível, a construção de um banheiro para que os funcionários possam tomar banho, quando necessário, visto que estão em constante contato com materiais insalubres.

Piscinas

No setor de piscinas realizamos todas as determinações do DARH, conforme explanado na tabela 5.

Durante o fechamento do clube, foi realizada diversas manutenções corretivas e preventivas, algumas em parceria com a Diretoria de Engenharia, tais como:

- a) Conclusão dos aquecimentos solares das piscinas semiolímpica I e II
- b) Manutenções corretivas em todos os trocadores de calor.
- c) Rejunte interno das piscinas semiolímpicas I e II, e conseqüentemente a troca das águas.
- d) Lavagem de todo o teto da cobertura da piscina semiolímpica II.
- e) Restauração e pintura da escada que dá acesso ao toboágua.
- f) Pintura da escada que dá acesso à piscina semiolímpica II.

g) Pintura do parque aquático.

Abaixo, demonstrativo do quantitativo de acessos que tivemos nas piscinas do clube:

ACESSO ÀS PISCINAS - JANEIRO A MARÇO	
PISCINAS	TOTAL DE ACESSOS
PISCINA SEMIOLÍMPICA I E II	4541
TOBOÁGUA/BALEIA	4934
TOTAL GERAL:	10541

Informamos que realizamos um acordo, formalizado no Setor de contratos, com a empresa **SMA INDÚSTRIA, COMÉRCIO, SERVIÇOS E LOCAÇÃO DE EQUIPAMENTOS** – Salinos, que presta serviços de manutenção e locação de equipamentos gerador de hipoclorito de sódio nas piscinas semiolímpica I, II, baleia, toboágua e hidromassagem, afim de reduzirmos o valor pago pela prestação de serviços em 50%, até a reabertura total do clube, ou seja, a reabertura das piscinas. Essa redução rendeu ao clube uma economia de R\$ 12.143,16 reais no período de abril a julho.

Segue ilustrações de alguns serviços que executamos no setor das piscinas:

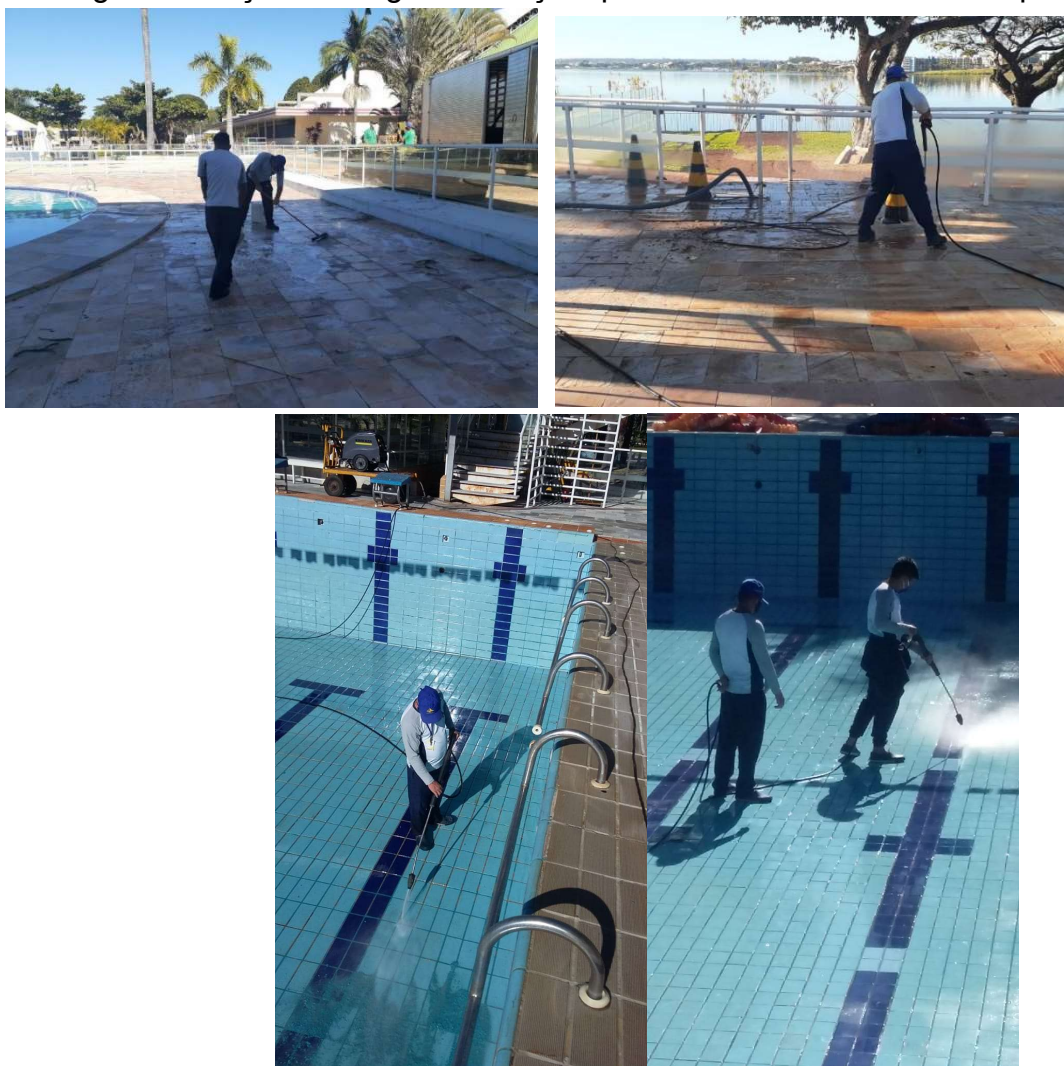

JARDIM

O Setor de Jardinagem é responsável pela manutenção de toda área interna e externa do clube, sendo aproximadamente 165 m² e uma equipe composta por apenas 16 colaboradores.

Após determinação do RH, tivemos uma redução considerável de nossa equipe, afim de cumprirmos com as determinações do DARH, conforme explanado na tabela 5.

No 1º semestre de 2020 a equipe executou os seguintes serviços:

- 1- Realizou o corte de árvores, que estava em risco de queda, em frente ao late shopping.
- 2- Reformulou todo o gramado da área externa na área norte do clube, reestruturando e melhorando todo o visual do clube.
- 3- Realizou a limpeza da área norte, atrás do viveiro, chegando até as margens do lago.
- 4- Reformulação de toda área verde atrás das quadras cobertas do tênis e na parte da frente também.
- 5- Mudança das palmeiras para a orla do lago
- 6- Retirada das folhas secas de todas as palmeiras do clube
- 7- Troca de todo o gramado atrás da piscina do toboágua, depois da instalação da drenagem do ginásio.
- 8- Criação de um jardim em frente aos novos banheiros da náutica, em frente ao lava jato
- 9- Troca de todo o gramado em frente a academia
- 10- Revitalização dos canteiros de plantas em frente a academia
- 11- Retirada de ervas daninhas em frente ao parque infantil
- 12- Reformulação do canteiro em frente a sede social
- 13- Plantio de 2 pés de cajá, 1 pé de jabuticaba, 4 pé de caju.
- 14- Na orla plantamos 2 pés de jabuticabas
- 15- Atrás do parque infantil plantamos 2 pés de sete copas
- 16- Revitalização de toda área do viveiro

MELHORIAS NA ÁREA NORTE







DESMAME DE PALMEIRAS PARA PLANTIO ATRÁS DO TÊNIS





CONFEÇÃO DE MÁSCARAS



REESTRUTURAÇÃO DA ÁREA EXTERNA NORTE

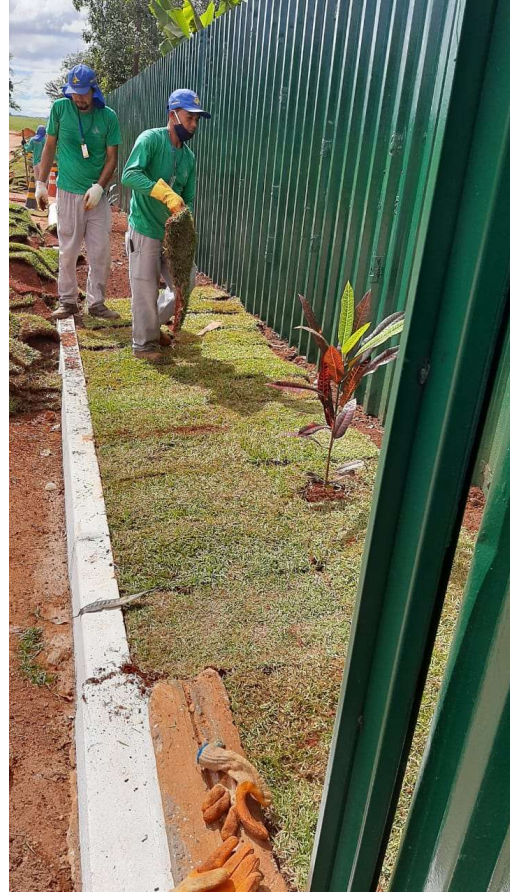



REVITALIZAÇÃO DO GRAMADO ATRÁS DAS QUADRAS DE TÊNIS



LIMPEZA DE TODA ÁREA NORTE, ATRÁS DOS CONTAINERS ATÉ O SETOR DE RECICLAGEM

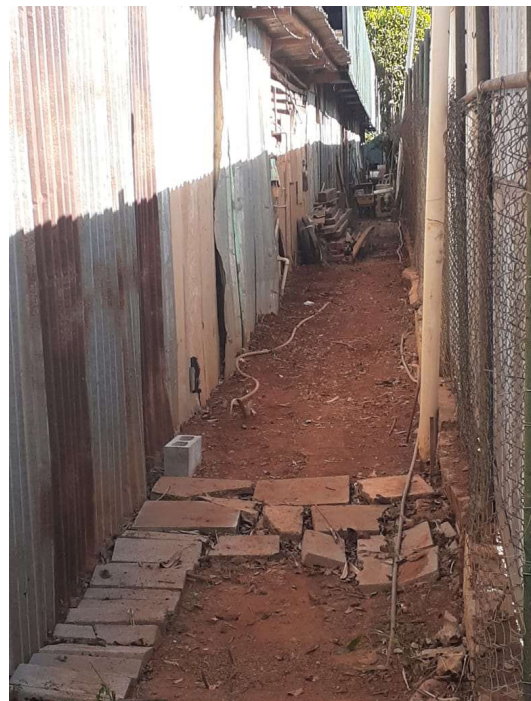



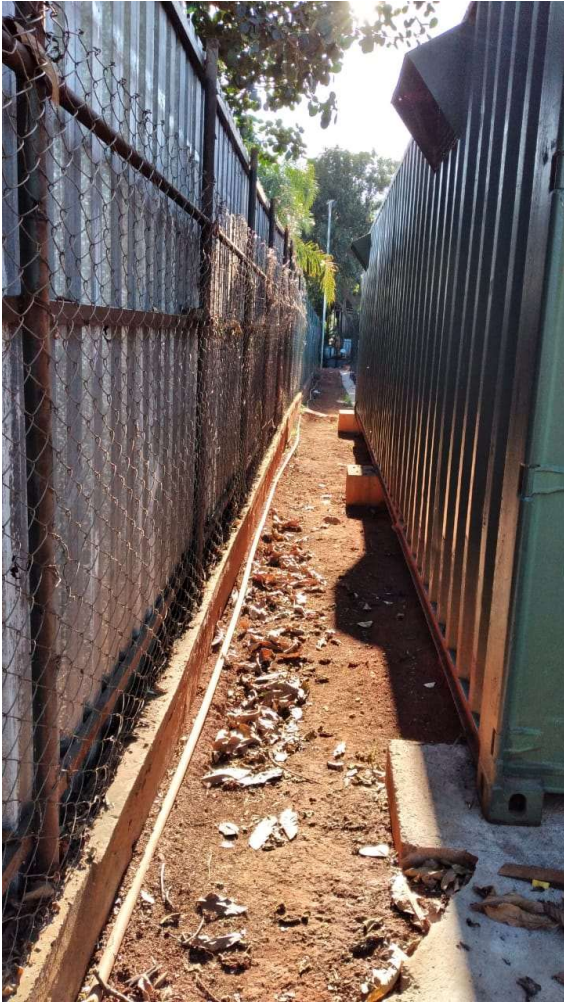

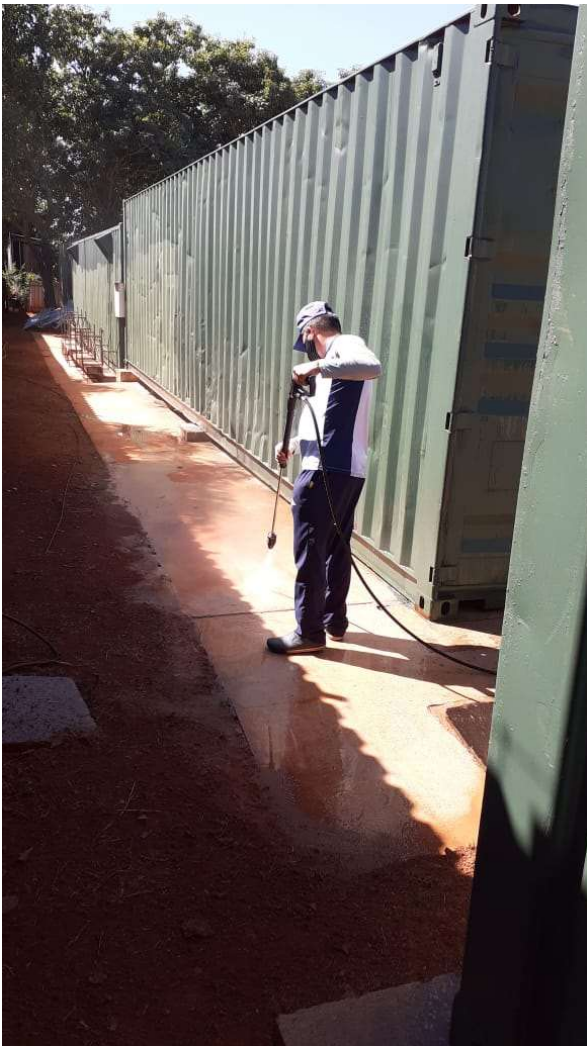

REVITALIZAÇÃO DO JARDIM DA ACADEMIA



LIMPEZA DA ORLA DO LAGO

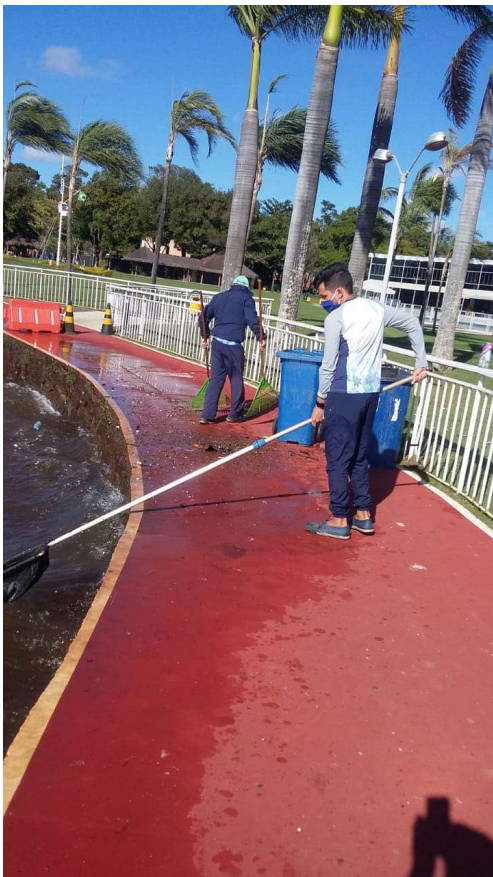

LAVAGEM DOS PARQUES INFANTIS

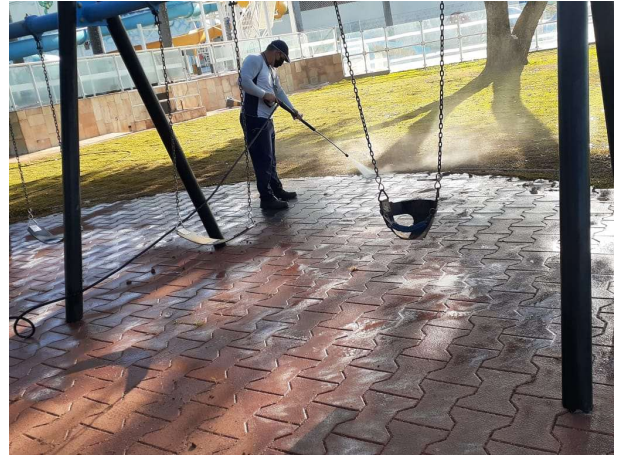

LAVAGEM DOS TETOS DA SEDE SOCIAL, ANTIGO RESTAURANTE FAROL

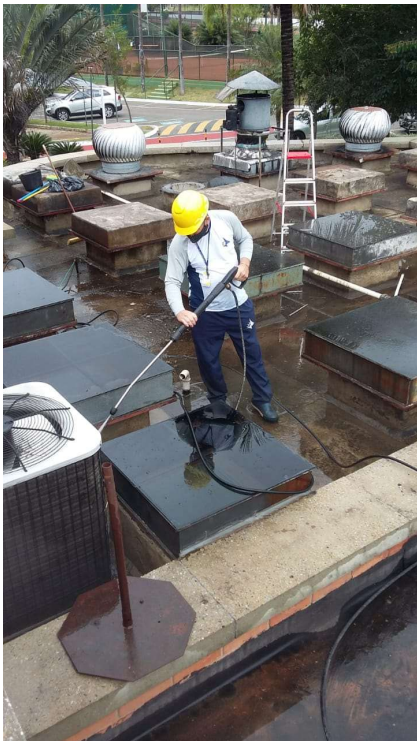

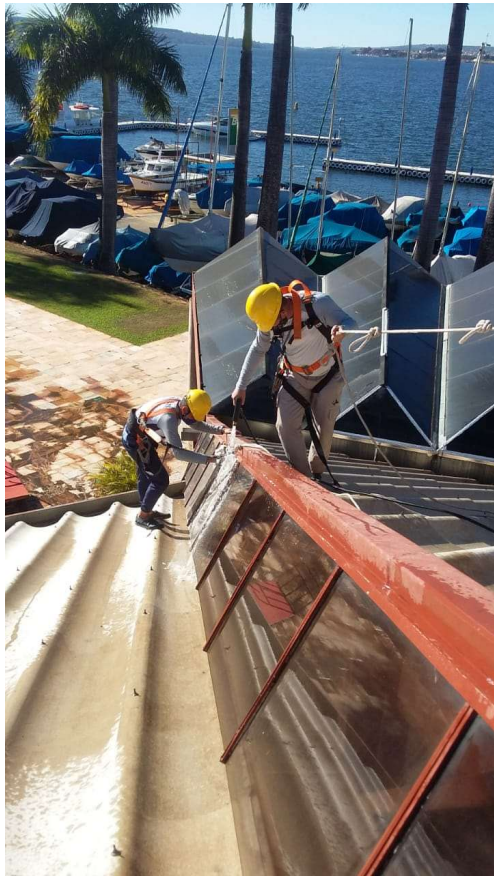

LAVAGEM DA LONA DO GINÁSIO POLIESPORTIVO SUL



PUBLICAÇÕES NO JORNAL DO CLUBE

No ano de 2020 a Diretoria de Operações e Logística, visando repassar informações importantes aos associados, solicitou ao Setor de Comunicação publicação de algumas matérias nos jornais, conforme especificados abaixo:

JORNAL DO IATE	
EDIÇÕES	MATERIAS 2020
Nº 03	IATE CONTRA A DENGUE
Nº 04	IATE CONTRA A DENGUE / IATE PRESERVA GRAMADOS/ IATE INSTALA LIXEIRAS ESPECIAIS
Nº 09	IATE RUMO À META LIXO ZERO
Nº 10	IATE RUMO À META LIXO ZERO
Nº 14	O IATE CLUBE CADA VEZ MELHOR PARA OS SÓCIOS
Nº 16	IATE DEDETIZA DEPENDÊNCIAS DOS CONCESSIONÁRIOS
Nº 17	CONTINUA O SERVIÇO DE MANUTENÇÃO DO IATE/ DIA DA TERRA
Nº 19	SERVIÇO DE MANUTENÇÃO DO IATE NÃO PARA!
Nº 20	MANUTENÇÃO CONTÍNUA NO CAMPUS DO IATE
Nº 21	CAMPUS DO IATE CONTINUA EM CONSTANTE MANUTENÇÃO PERDIDOS E ACHADOS
Nº 22	MANUTENÇÃO DO CAMPUS DO IATE EM CONTINUIDADE/ PERDIDOS E ACHADOS
Nº 23	CAMPUS EM CONSTANTE MANUTENÇÃO/TEMPODE VOLTAR OS OLHOS AO MEIO AMBIENTE
Nº 24	CAMPUS EM CONSTANTE MANUTENÇÃO
Nº 25	SERVIÇO DE MANUTENÇÃO EM TODO O IATE
Nº 27	IATE RUMO AO LIXO ZERO
Nº 28	SÓCIO: ATENÇÃO À SINALIZAÇÃO DOS ESTACIONAMENTOS DO CLUBE ASSOCIADO, CADASTRE SEU VEÍCULO! VANS DO IATE SÃO ADESIVADAS

CONTRATOS DA GESTÃO DO DOL

Abaixo, seguem os contratos que estão sob a gestão do DOL:

Nº CONTRATO	EMPRESA	OBJETO
--------------------	----------------	---------------

021/2015	SMA Indústria e Locação de Equipamentos para Piscina LTDA	Locação de gerador de hipoclorito de sódio – Piscina I
095/2015	SMA Indústria e Locação de Equipamentos para Piscina LTDA	Locação de gerador de hipoclorito de sódio – Piscina I
107/2018	SMA Indústria e Locação de Equipamentos para Piscina LTDA	Locação de 03 (três) unidades de Geradores / piscinas toboágua, baleia e hidromassagem.
054/2018	Cabify Agência de Serviços de Transporte de Passageiros	Prestação de Serviços de Agenciamento
	SENAI	Consultoria referente ao Lixo Zero
049/2020	MKS Gestão de Resíduos LTDA	Prestação de serviços de gerenciamento de resíduos sólidos urbanos não recicláveis e não perigosos, gerados e disponibilizados nas dependências do late Clube de Brasília.
052/2020	Melo & Melo Comércio de Plantas EIRELI - ME	Prestação de serviços de coleta e compostagem dos resíduos orgânicos
060/2018	Welten Comercial LTDA	Ata nº 001/2018 – Fornecimento de produtos de lavanderia EM PROCESSO DE NOVA LICITAÇÃO
-	Mapfre Seguros Gerais S.A.	Seguro da Frota de Veículos do late Clube de Brasília
059/2018	PROPLANS	Contrato de prestação de serviços de controle de pragas urbanas

Realizamos esse ano a troca da Empresa que prestava serviços de recolhimento dos resíduos sólidos, como também da empresa que recolhia os resíduos orgânicos, conforme demonstrado na tabela acima, todos através de processo licitatório.

Ressaltamos que já foi solicitado também abertura de processo licitatório para contratação de empresa especializada no fornecimento de produtos da lavanderia, que venceu em 24/05/2020.

Esses foram todos os serviços executados pela Diretoria de Operações e Logística no 1º semestre de 2020.

Esperamos ter contribuído de maneira satisfatória com esse relatório, para esclarecimentos que se fizerem necessários.

DIRETORIA FINANCEIRA

Diretor: **João Alfredo de Mendonça Uchôa**

Realizamos receitas junto a iniciativa privada, parcerias para custeio de eventos sociais, culturais e competições esportivas diversas, resultando em arrecadação de R\$ 55.300,00 em patrocínios.

A parceria do late Clube com o Banco Santander, têm proporcionado ao Clube receita de R\$ 50 mil ao ano, totalizará R\$ 250 mil, além da operação financeira da folha de pagamento dos funcionários, sem custo de tarifa, neste semestre o Clube recebeu a parcela 4/5.

A isenção da tarifa de pagamento de salário, proporcionará ao late uma economia estimada ao ano de R\$ 10.500,00, durante a vigência do contrato a economia será de R\$ 52.500,00.

O organograma atual da Diretoria Financeira está demonstrado abaixo, se mantendo inalterado ao longo desses anos, onde a Tesouraria é responsável pela arrecadação e pagamento dos compromissos financeiros do Clube e a Contabilidade atende as demandas mensais e fechamento dos balancetes, controle da movimentação orçamentária, além de ser responsável pela conferência e emissão do balanço anual.

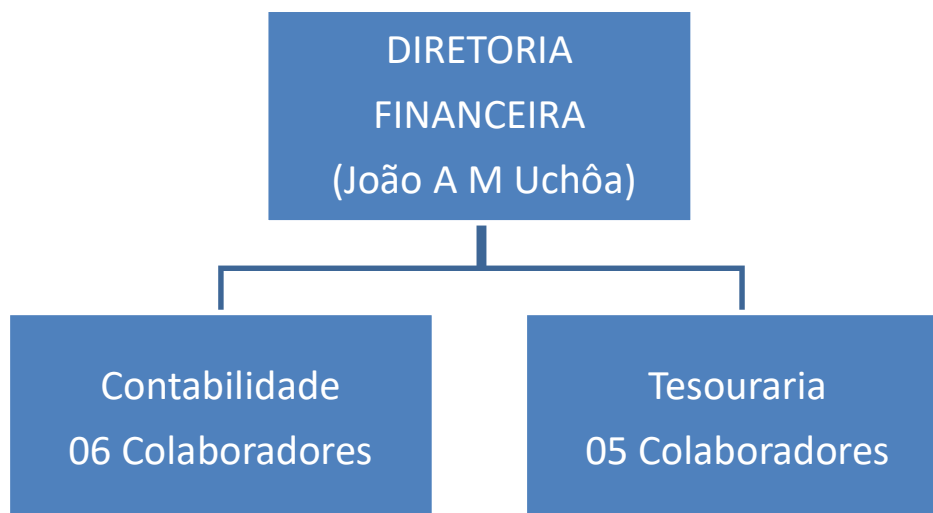

As movimentações financeiras de crédito e débito são centralizadas no sistema integralizado de controle e gestão o ERP – Benner que proporciona controle e segurança nas movimentações financeiras, além da eficiência das informações processadas pela Contabilidade e Tesouraria.

A Tesouraria utiliza o módulo na movimentação e controle das contas a pagar e a receber, não sendo utilizados controles manuais, o programa de receita do clube,

Techsoft, existe há mais de 20 anos, estando o mesmo totalmente integrado com o Benner.

As informações financeiras do Clube são mensalmente demonstradas nos balancetes, gerando ao final do exercício o balanço anual, os mesmos são analisados pela Comissão Fiscal, e posteriormente, colocados à disposição dos associados no portal da transparência, além da publicação nos meios de comunicação do Clube.

Foi disponibilizado na área financeira do site do Clube, através do acesso pessoal, declaração de nada consta das contribuições pagas, além de melhorias para otimização no programa de receitas do Clube.

Devido a pandemia do Coronavírus - COVID/19, foi concedido ao quadro social nos meses de maio e junho/2020, desconto de R\$ 200,00 (Duzentos reais) na contribuição de manutenção de 3606 sócios patrimoniais, representando 40% do valor da contribuição, totalizando R\$ 1.442.400,00 de desconto.

Ainda sobre o reflexo do Coronavírus - COVID/19, devido a obrigatoriedade do fechamento dos setores Academia e Ciate, o Conselho Diretor isentou os sócios matriculados do pagamento dos valores previstos para cobrança a partir de 16/03/2020, com previsão de fim da isenção, no retorno das atividades, representando uma retração na receita estimada em R\$ 1.470.000,00 (Um milhão, quatrocentos e setenta mil reais) para o período.

Em termo de cooperação técnica de nº 580/2018, firmado com a CEB, tendo como objeto a eficiência energética nas instalações do late Clube, para redução nos custos com a energia elétrica, onde o contrato prevê repasse ao Clube de até R\$ 3 milhões de reais, o quadro abaixo demonstra a movimentação financeira vinculada ao contrato.

Eficiência Energética				
Receitas		Despesas		Contrapartida late
Anos Anteriores	2020	Anos Anteriores	2020	
807.646,12	1.908.563,13	1.039.068,41	2.044.397,38	367.256,54

Fonte: Benner/TCF

Com a execução do contrato de cooperação com a CEB, a conta de energia do Clube teve redução expressiva de até 64,8%, comparando janeiro aos outros meses do semestre, conforme quadro abaixo.

CEB DISTRIBUIÇÃO			
DOCUMENTO	VENCIMENTO	VALOR	ECONOMIA

396763	28/01/2020	110.811,67	0,0%
415214	28/02/2020	64.270,20	-42,0%
430022	30/03/2020	87.566,50	-21,0%
438427	28/04/2020	57.394,51	-48,2%
448376	28/05/2020	39.047,25	-64,8%
45916	26/06/2020	44.682,31	-59,7%

Fonte: Benner

Os valores repassados pelo Comitê Brasileiro de Clubes - CBC, para aquisição de equipamentos e materiais esportivos para formação de atletas que totalizam R\$ 953.421,20 tem previsão de execução de projeto pela Diretoria Náutica a partir de julho/2020, neste período os recursos tiveram rendimentos de R\$ 28.946,30.

SALDO EM 30/06/2020	
Banco do Brasil C/C: 5752-5 AG 7006-8	-
Banco do Brasil C/C: 5752-5 AG 7006-8 Poupança	979.936,84
TOTAL	979.936,84

Fonte: Extratos Bancários

Os valores em caixa e bancos ao fim do semestre totalizam R\$ 13.081.393,90 destes R\$ 11.672.239,81 em aplicações financeiras, sendo R\$ 4.076.765,28 recursos exclusivos para utilização em obras e melhorias do Clube.

SALDO EM 30/06/2020	
Caixa Tesouraria	1.696,18
Caixa Patrimônio	5.225,00
Caixa Sauna	-
Cartão Crédito/CIELO	49,75
Cartão Débito/CIELO	4.480,00
Cheques Devolvidos	1.181,07
Cheque Pré-Datado	16.061,49
Numerários em Trânsito	1.449,41
Banco do Brasil C/C: 220.460-6 AG 0452-9	34.085,09
Banco do Brasil CDB - C/C: 220.460-6 AG 0452-9	1.199.500,00
Banco do Brasil C/C: 49469-0 AG 0452-9	135,19
Banco Santander C/C 13000546-2 APLIC AUT	4.270,73
Banco Santander C/C 13004476-4 APLIC AUT	32,96
Banco Santander C/C 13004476-4 CDB/RDB	4.076.732,32
Banco Santander C/C 13000546-2	-

Banco Santander C/C 13000546-2 CDB/RDB	715.023,63
Banco Santander C/C 13004476-4	-
BRB - Banco de Brasília Aplicação 055.093-9	1.287.852,69
BRB - Banco de Brasília C/C: 601.013-8	56.928,22
Banco Itaú 08.884-8 - APLIC AUTO MAIS	177.197,89
Banco Itaú 08.884-8 - CDB	5.499.482,28
Banco Itaú C/C: 08.884-8	10,00
TOTAL	13.081.393,90

Fonte: Extratos Bancários

GESTÃO DO SETOR DE TESOURARIA

Diariamente emitimos os extratos bancários das contas correntes e aplicações financeiras, fazemos a conferência e controle da movimentação, baixa dos arquivos recebidos e retorno dos arquivos transmitidos de forma automática nos programas de receita do programa Techsoft e de gestão do Sistema Benner, atualizando diariamente a Comodoria e Diretoria Financeira do saldo disponível.

Dentro das rotinas do setor estão: as de conferência e tratamento de notas fiscais, RPA, recibos, ajuda de custo entre outros documentos para pagamentos. Os diversos documentos para pagamentos a fornecedores, funcionários e prestadores de serviços entre outros são recebidos para triagem, agendamento e liquidação junto à rede bancária.

Realizamos diversos atendimentos, dando agilidade e praticidade aos pagamentos e recebimentos do Clube, o quadro do setor possui 5 funcionários para atender toda demanda de forma integrada, funcionando de segunda a sexta de 08 até 18 horas e aos finais de semanas e feriados das 8 até 16 horas.

Com o início da pandemia devido ao Coronavírus, e o fechamento do Clube para acesso aos sócios, a Tesouraria continuou sua rotina de trabalho, além de dar celeridade nas demandas dos sócios.

SISTEMA DE COBRANÇA

Atualizamos melhorias no Techsoft, onde os boletos da mensalidade emitidos pelo site são previamente cadastrados junto ao banco, não sendo necessário aguardar registro, além de proporcionar maior economia, bem como a individualização dos valores recebidos no caixa do Clube (cartão, cheque, dinheiro), proporcionando maior controle.

Abaixo quadro demonstrativo das despesas com boleto.

GASTO COM EMISSÃO DE BOLETOS

	1º Sem/2020	2º Sem/2019	Economia	Economia (%)
Banco Itaú	41.522,58	43.478,43	-1.955,85	4,71%
Total	41.522,58	43.478,43	-1.955,85	4,71%

Fonte: Benner

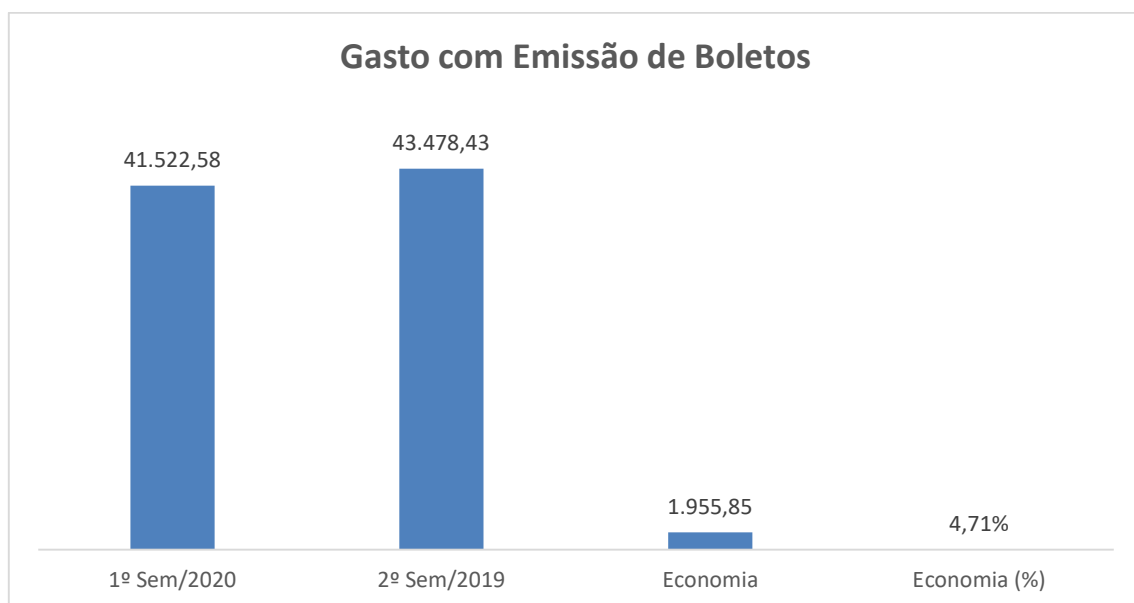

Fonte: Benner

Os valores praticados neste semestre, para recebimento dos boletos da mensalidade através da rede bancária, demonstram estabilidade das tarifas bancárias ao longo do semestre, reflexo das negociações com os bancos, medidas para incentivo a emissão dos boletos através do site do Clube, além das melhorias implementadas. Neste semestre o Clube investiu a importância de R\$ 41.522,58, no 2º/2019 R\$ 43.478,43 e no 1º/2019 a importância de R\$ 46.200,39, demonstrando o controle na gestão de tarifas de cobrança da mensalidade.

Identificamos associados que efetuam o pagamento da mensalidade em duplicidade, tratando as ocorrências, fazendo o ressarcimento através de crédito em conta dos sócios que solicitam, ou compensação em contribuição futura dos sócios que não se manifestam, neste semestre houve R\$ 54.872,07 em movimentação.

BOLETOS EM DÉBITO DIRETO AUTORIZADO (DDA)

Com a mudança na cobrança dos boletos bancários enviados pelo Banco Itaú de simples para registrada, associados que possuem adesão ao Débito Direto Autorizado (DDA) passaram a receber os boletos de forma eletrônica, facilitando o acesso ao boleto da mensalidade com rapidez e segurança.

O Clube disponibiliza aos seus associados a opção para débito da mensalidade em conta corrente junto ao Banco do Brasil, conforme convênio, atualmente possuímos 1491 associados que fizeram a opção. No período houve redução de 7%, reflexo da isenção de pagamentos dos remidos e usuários empresariais.

COMBATE À INADIMPLÊNCIA

Destaca-se, ainda, o combate à inadimplência dos associados. O setor efetua o levantamento de toda a inadimplência ocorrida, classificando-as por categorias e períodos mensais. Feito esse levantamento, são emitidas cartas de cobrança para os atrasos a partir de dois meses e enviadas, regularmente, no dia 10 de cada mês aos associados. As cartas são específicas de acordo com a categoria e a quantidade de meses em aberto. O quadro abaixo dá uma ideia dos volumes envolvidos.

Relatório de Inadimplentes – 2020			
Mês	Quantidade de cartas	Valores cobrados (R\$)	Posição em 30/06/2020
Janeiro	222	362.432,08	76.039,85
Fevereiro	227	313.705,78	87.276,68
Março	175	248.158,80	104.762,75
Abril	331	397.490,89	129.116,42
Maio	280	404.124,27	173.693,31
Junho	247	316.446,21	227.394,32

Fonte: Benner/Techsoft

A inadimplência de arrecadação do late apresenta um aumento moderado na duração do débito financeiro, não sendo alto no primeiro mês na ordem de 3,12%, porém se mantendo maior de 1,5% nos meses subsequentes.

Os gráficos a seguir mostram a curva do comportamento da inadimplência mensal considerando o número de associados inadimplentes e os valores em inadimplência.

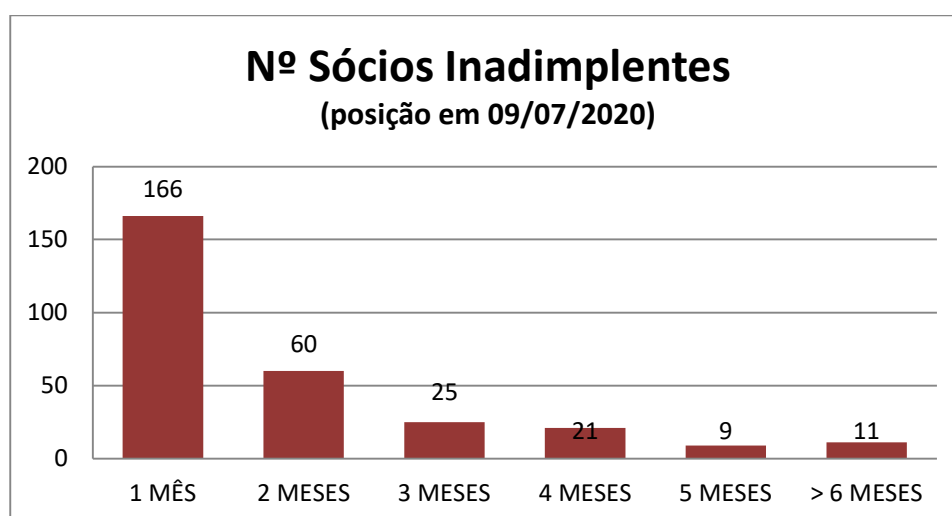

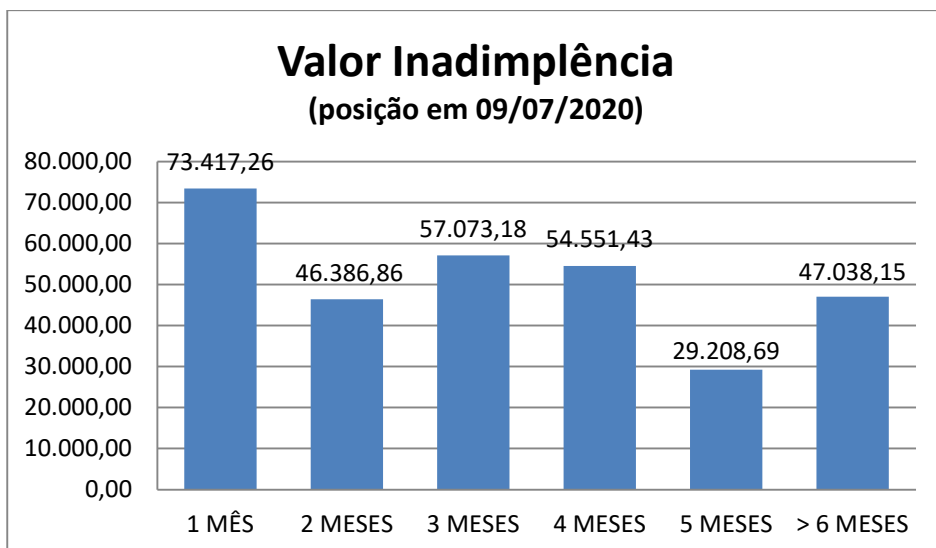

Percentualmente, considerando os valores em inadimplência e o total previsto a arrecadar para um mês, dois meses, e assim sucessivamente até doze meses, o percentual de inadimplência tem o comportamento mostrado pelo gráfico a seguir.

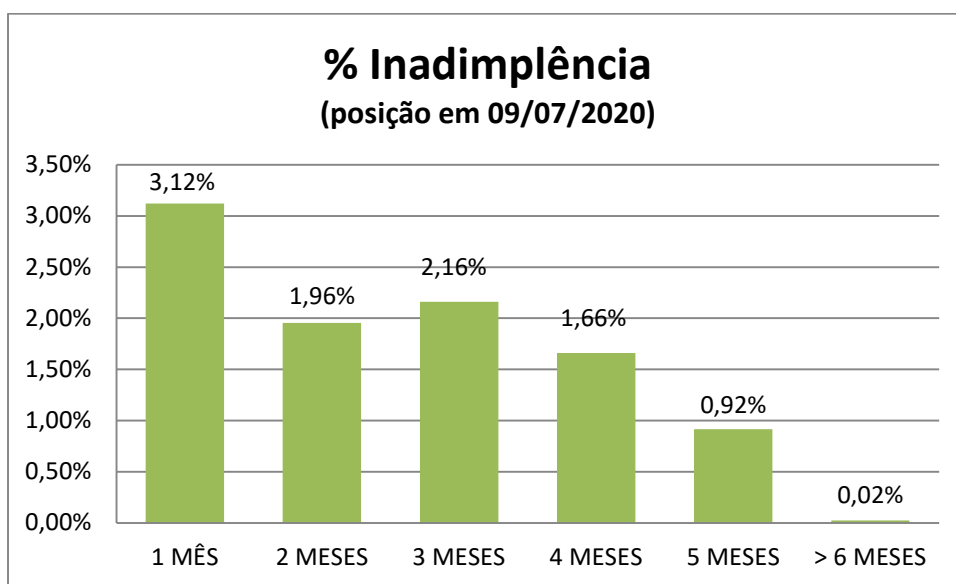

As informações sobre a inadimplência, conforme determinação estatutária, são encaminhadas mensalmente ao Conselho Deliberativo. Da mesma forma, como prevê o estatuto, toda inadimplência superior a 4 (quatro) meses, sem prejuízo das devidas comunicações aos respectivos associados, é informada à Diretoria Jurídica, a fim de que seja aberto o competente processo de exclusão do quadro social e de retomada do título do associado enquadrado nesse grau de inadimplência, bem como o impedimento do acesso ao Clube.

UTILIZAÇÃO DO CARTÃO DE DÉBITO

Com a inibição de recebimentos de pagamentos na Tesouraria do Clube através de dinheiro em espécie e, por conseguinte, do aumento das transações dos valores através de cartão débito, movimentando no período o valor de R\$ 1.182.257,33 bruto, gerando comissões sobre os valores de R\$ 12.876,77, conforme tabela abaixo.

Neste período trabalhamos com os percentuais de comissões conforme negociados, através dos cartões de débito e crédito.

Cartões Cielo - Movimentação			
Débito			
Comissões (Média)	Valor Lançado	Comissão	Valor Recebido
Média (0,99%)	1.182.257,33	11.705,81	1.170.551,52
Crédito			
Comissões (Média)	Valor Lançado	Comissão	Valor Recebido
Média (1,26%)	92.904,40	1.170,96	91.733,44
Total Valor Movimentado		1.275.161,73	
Total Valor Comissões		12.876,77	

Fonte: Controle Interno

As regras de gestão e transparência na utilização dos recursos do fundo de caixa, os procedimentos de utilização e acerto junto a Tesouraria tornaram o manuseio dos valores mais eficiente para o atendimento emergencial, sendo o valor utilizado no semestre de R\$ 32,05 mil.

CONTRIBUIÇÃO DE APLICAÇÃO PATRIMONIAL

A Contribuição de Aplicação Patrimonial, utilizada para custeio de obras e melhorais do Clube, não foi renovada para o ano de 2020, o saldo remanescente está sendo utilizado conforme demanda. Tais recursos, conforme determinação do Conselho Deliberativo, estão aplicados em conta específica (Banco Santander) que totalizam R\$ 4.076.765,28.

APLICAÇÕES FINANCEIRAS

É apresentado a seguir o demonstrativo dos Rendimentos das Aplicações Financeiras das reservas do late Clube de Brasília, relativas ao Capital de Giro, Provisionamento para Despesas Futuras e Verbas de Contingência distribuídas pelos bancos no qual o late possui vínculo. Ressaltamos que o rendimento previsto para o semestre de R\$ 312,0 mil foi frustrado devido à queda na taxa de juros (SELIC) pelo Banco Central,

além das intempéries atuais no mercado financeiro provocados pela pandemia. Os valores aplicados renderam bruto no período R\$ 221.098,04, sendo R\$ 46.985,28 referente aos valores de contribuição de aplicação patrimonial remanescente de anos anteriores, representado por instituição bancária abaixo:

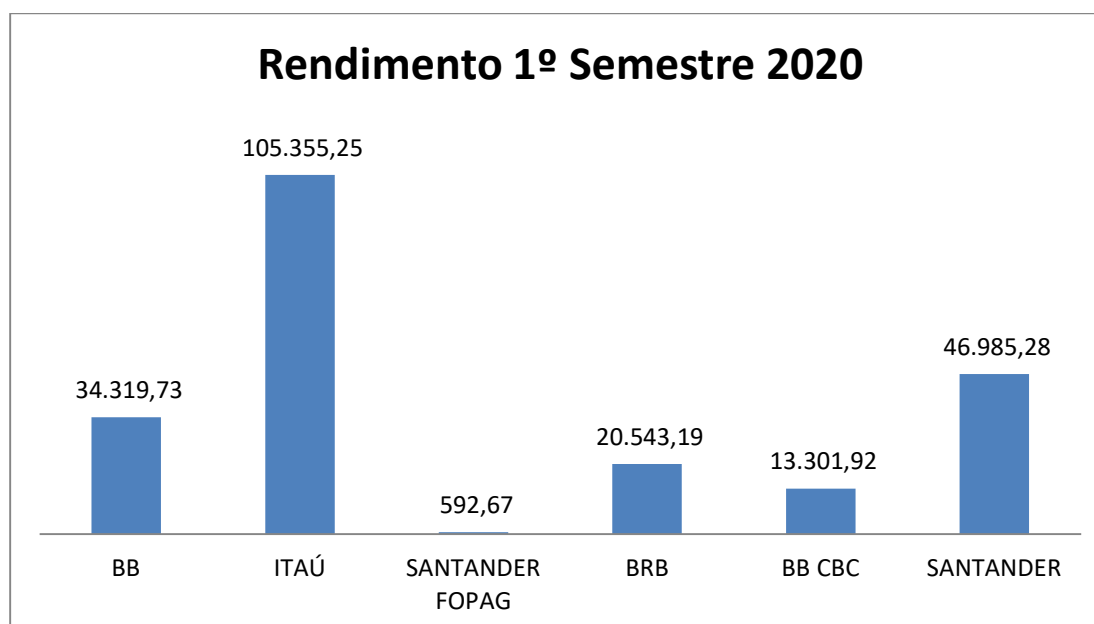

CONTABILIDADE

SALDO FINANCEIRO 1º SEMESTRE DE 2020

Antes de apresentar a economia referente as ações do Covid 19, necessitamos esclarecer que o clube a partir do mês de março de 2020 não apresentou somente economia de despesas, mas também sofreu reduções em suas receitas.

O late Clube de Brasília teve várias reduções de receitas, a saber, (Receitas c/Emissão de Carteira Social, Receitas c/Crachás de Concessionários, Receitas c/Emissão de Autorizações Especiais de Acesso, Receitas c/Transferência de Vagas de Embarcações, Receitas c/Venda de Títulos de Propriedade do late clube, Receitas de Participação em Escolinhas, Receitas de Participação em Cursos e Clínicas (Receitas Emiate), Receitas de Participação em Acompanhamento Pedagógico (Receita Ciate), Receitas de Ingressos em Eventos Sociais e Culturais, Receitas de Inscrições em Eventos Esportivos, Receitas c/Materiais, Receitas c/Práticas Esportivas e outros Eventos Oferecidos por Terceiros (Receita do Espaço saúde, academia, sauna), Receitas c/Locação de Espaços a não Sócios, Receitas c/Locação de Outros Espaços/Instalações, Receitas c/Concessão de Vagas para Embarcação - Taxa de Permanência p/não Sócios, Receitas c/Exames Médicos, Receitas c/Serviços Sócio, Receitas c/Serviço não sócio).

Algumas ações foram realizadas durante a pandemia que geram economia ao clube, como suspensões de contratos de trabalhos e reduções de jornadas nos meses de maio e junho de 2020. Ocorreram também em relação aos prestadores, suspensões, revisões e redução de alguns contratos.

No período do primeiro semestre de 2020, o resultado financeiro semestral apresentou realização de receitas totais de R\$ 17.374.428,85 (Dezessete milhões, trezentos e setenta e quatro mil, quatrocentos e vinte e oito reais e oitenta e cinco centavos) e despesas totais de R\$ 15.890.185,68 (Quinze milhões, oitocentos e noventa mil, cento e oitenta e cinco reais e sessenta e oito centavos), o que resulta no superávit financeiro no período de R\$ 1.484.243,17 (Um milhão, quatrocentos e oitenta e quatro mil, duzentos e quarenta e três reais e dezessete centavos).

3.01 - Receitas Totais	17.374.428,85
3.02 - Despesas Totais	(15.890.185,68)
3 - Resultado do Exercício	1.484.243,17

Este saldo superavitário não deve ser considerado como sobra, pois alguns eventos sociais, esportivos poderão ser realizados no segundo semestre de 2020. Salientamos ainda que devido à falta de previsão do término da pandemia (Covid-19) o Clube a partir do segundo semestre retorna suas atividades restabelecendo as despesas totais, porém sem previsão para restabelecimento da receitas em suas totalidades, pois apesar da autorização para abertura muitos dos associados não retornarão suas atividades plenamente, podemos citar como exemplo a academia, que apresenta no momento baixo número de alunos, Ciate que ainda não foi autorizada a abertura, locação de espaços pois não há previsão de retomada nos eventos, etc.

Por fim observamos que o Conselho Diretor ao aplicar cancelamento de diversas receitas (Espaço Saúde, CIATE, taxa administrativa, etc.) e aplicação de redução por título no valor de R\$ 200,00 (Duzentos reais), encaminhou parte da economia apresentada pela covid19 nos meses da pandemia aos sócios.

GESTÃO DO SETOR DE CONTABILIDADE

Iniciamos 2020, com o envio e aprovação da prestação de contas 2019, no mês de fevereiro, seguido de uma adequação orçamentaria no mês de março a qual fez-se necessário.

Como é sabido de todos o mundo vive uma pandemia devido ao novo corona vírus e apesar das adversidades e da realidade em que nos encontramos, a contabilidade buscou inovar na sua forma de trabalho por meio da adaptação do serviço remoto.

Conforme a suspensão das atividades do clube, toda a equipe da contabilidade vem trabalhando em home office afim de manter as rotinas em dia da forma mais segura possível, da mesma forma vem prestando atendimento a todas as áreas conforme as solicitações, e apesar do caos em que nos encontramos, todas as solicitações tem sido atendidas de forma tempestiva, a rotina contábil segue com fluxo de atividade padrão com todas as conciliações em dias, acompanhamento do orçamento, conferencia de notas fiscais, entregas de declarações, atendimentos as demais áreas e diversas atividades e com todos os balancetes entregues no prazo.

Afim de retomar as atividades presenciais do clube, porém, sempre seguindo as orientações da OMS, desde de 01/06 a contabilidade voltou em escala de revezamento entre os colaboradores, desta forma temos todos os dias dois colaboradores na sala evitando aglomerações e os demais atendendo em home office.

EQUIPE

A contabilidade mantém a mesma equipe com uma mudança de cargo, porém, sem nenhum custo financeiro ao setor, um dos colaboradores que tínhamos como assistente foi promovido a analista contábil, a promoção não onerou a folha de pagamento, pois, não houve contratação do último colaborador desligado da contabilidade. Assim ao final do período o setor contábil encontra-se composto por uma Coordenação, dois analistas contábeis, um técnico em contabilidade, um assistente contábil e um auxiliar administrativo

DEMONSTRAÇÕES CONTÁBEIS

Todos balancetes contábeis e relatórios de execução orçamentária foram entregues dentro dos prazos acordados, em alguns momentos até mesmo antes do prazo. Foi realizada a auditoria do primeiro trimestre de 2020, com a Empresa Auge Contadores S/S, conforme cronograma e contrato assinado.

EXECUÇÃO ORÇAMENTÁRIA

No tocante a execução orçamentaria, está, sofreu uma redução em geral com a suspensão das atividades do clube, principalmente em relação aos eventos que tiveram de ser cancelados. Em contrapartida, com relação a execução das obras, estas têm fluido conforme o esperado.

INVESTIMENTOS INGRESSO E DISPÊNDIOS

A seguir apresenta-se o comportamento dos ingressos e dispêndios realizados no primeiro semestre de 2020, conforme item “C” do Art. 76 do Estatuto:

“c) no mês de fevereiro e agosto, para apreciar relatório das atividades do Conselho Diretor, inclusive quanto aos **investimentos previstos e executados**, referentes ao semestre anterior;”

Conforme definido na aprovação do orçamento de 2020, fica suspenso a cobrança da taxa de contribuição de aplicação patrimonial.

Conta	Orçado	Realizado	Saldo
1 - ATIVO	(8.291.840,90)	(1.923.335,10)	(6.368.505,80)
1.02 - ATIVO NÃO CIRCULANTE	(8.291.840,90)	(1.923.335,10)	(6.368.505,80)
1.02.03 - IMOBILIZADO	(8.291.840,90)	(1.923.335,10)	(6.368.505,80)
1.02.03.01 - BENS	(8.291.840,90)	(1.923.335,10)	(6.368.505,80)
1.02.03.01.03 - INVESTIMENTOS	(8.022.756,75)	(1.923.335,10)	(6.099.421,65)
1.02.03.01.03.0001 - Edificações, Vias e Acessos	(1.563.734,78)	(773.876,34)	(789.858,44)
4.06.020 - Reforma da Cantina dos Funcionários	(220.000,00)	(78.904,93)	(141.095,07)
4.07.007 - Revitalização da Pista de Caminhada (piso emborrachado)	(50.000,00)	(23.960,00)	(26.040,00)
4.07.073 - Troca de Piso do Ginásio de Esporte e Aquisição de Piso para Escola de Tênis de Mesa	(450.741,46)	(246.444,87)	(204.296,59)
4.07.074 - Demolição do Prédio Antiga Sauna	(200.000,00)	0,00	(200.000,00)
4.07.076 - Cobertura e Estrutura Ginásio - late Shopping	(200.000,00)	(49.612,28)	(150.387,72)
4.07.008 - Aquisição de Móveis, Máquinas e Equipamentos	(60.000,00)	0,00	(60.000,00)
4.07.022 - Revitalização da Cobertura do Tênis	(382.993,32)	(374.954,26)	(8.039,06)
1.02.03.01.03.0002 - Instalações	(2.342.653,39)	(647.860,36)	(1.694.793,03)
4.07.001 - Modernizações das Instalações e Aumento da Eficiência Energética - CEB	(893.486,47)	(467.853,65)	(425.632,82)
4.07.003 - Adequação da Rede de Água	(559.639,00)	0,00	(559.639,00)
4.07.030 - Aquisição dos quadros gerais (4) de energia nas subestações (3)	(213.053,04)	(9.607,71)	(203.445,33)
4.07.064 - Adequação SPDA Sistema Para Raio	(150.000,00)	0,00	(150.000,00)
4.07.014 - Reconstrução dos Contraventamentos da Estrutura Metálica dos Cais Estaqueados	(329.474,88)	(399,00)	(329.075,88)
4.07.022 - Revitalização da Cobertura do Tênis	(197.000,00)	(170.000,00)	(27.000,00)
1.02.03.01.03.0003 - Móveis, Máquinas, Equipamentos e Ferramentas	(2.233.175,46)	(375.927,18)	(1.857.248,28)
4.07.008 - Aquisição de Móveis, Máquinas e Equipamentos	(321.816,34)	(1.568,13)	(320.248,21)
4.07.036 - Aquisição de Móveis, Máquinas, Equipamentos e Ferramentas	(764.608,68)	(306.646,61)	(457.962,07)
4.07.010 - Aquisição de Máquinas, Equipamentos e Ferramentas	(117.000,00)	(900,00)	(116.100,00)
4.07.036 - Aquisição de Móveis, Máquinas, Equipamentos e Ferramentas	(283.749,96)	(48.834,02)	(234.915,94)
4.07.041 - Substituição de Equipamentos da Academia	(717.000,48)	(17.978,42)	(699.022,06)
4.07.008 - Aquisição de Móveis, Máquinas e Equipamentos	(29.000,00)	0,00	(29.000,00)
1.02.03.01.03.0004 - Veículos	(170.409,12)	(37.913,55)	(132.495,57)
4.07.067 - Aquisições de Veículos	(72.409,12)	0,00	(72.409,12)
4.07.065 - Aquisição de Motores e Embarcações	(38.000,00)	(37.913,55)	(86,45)
4.07.070 - Aquisição de Trator	(60.000,00)	0,00	(60.000,00)
1.02.03.01.03.0005 - Embarcações	(973.911,24)	(27.200,00)	(946.711,24)
4.07.019 - Aquisição de Embarcações à Vela (470, 420 e Optimist)	(11.490,00)	0,00	(11.490,00)
4.07.034 - CBC - Embarcações e Equipamentos	(953.421,24)	(27.200,00)	(926.221,24)
4.07.065 - Aquisição de Motores e Embarcações	(9.000,00)	0,00	(9.000,00)

1.02.03.01.03.0006 - Computadores e Periféricos	(738.872,76)	(60.557,67)	(678.315,09)
4.07.011 - Revitalização, Modernização e Reestruturação do Parque de Informática	(248.872,80)	(14.400,00)	(234.472,80)
4.07.038 - Revitalização, Modernização e Reestruturação do Parque de Informática (hardware e software)	(489.999,96)	(46.157,67)	(443.842,29)
1.02.03.01.06.0001 - RESERVA DE INVESTIMENTOS	(269.084,15)	0,00	(269.084,15)
4.07.072 - Reserva de investimentos	(269.084,15)	0,00	(269.084,15)

Os investimentos orçados em 2020 somam R\$ 8.291.840,90, sendo:

1.02.03.01.03.0001 - Edificações, Vias e Acessos	(1.563.734,78)
1.02.03.01.03.0002 - Instalações	(2.342.653,39)
1.02.03.01.03.0003 - Móveis, Máquinas, Equipamentos e Ferramentas	(2.233.175,46)
1.02.03.01.03.0004 - Veículos	(170.409,12)
1.02.03.01.03.0005 - Embarcações	(973.911,24)
1.02.03.01.03.0006 - Computadores e Periféricos	(738.872,76)
1.02.03.01.06.0001 - RESERVA DE INVESTIMENTOS	(269.084,15)

Investimentos de Aplicação Patrimonial

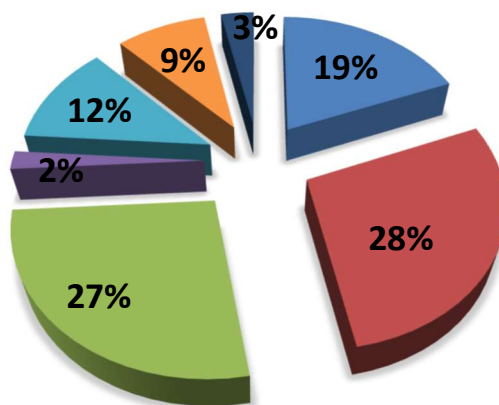

- 1.02.03.01.03.0001 - Edificações, Vias e Acessos
- 1.02.03.01.03.0002 - Instalações
- 1.02.03.01.03.0003 - Móveis, Máquinas, Equipamentos e Ferramentas
- 1.02.03.01.03.0004 - Veículos
- 1.02.03.01.03.0005 - Embarcações
- 1.02.03.01.03.0006 - Computadores e Periféricos
- 1.02.03.01.06.0001 - RESERVA DE INVESTIMENTOS

Visto a pandemia do novo corona vírus, o planejamento dos investimentos previstos para 2020, tiveram de ser alterados, porém, cabe destacar algumas execuções realizadas no primeiro semestre:

Foi orçado para o exercício, saldo de R\$ 450.751,46 para troca de piso do ginásio de esporte, por um produto mais moderno e funcional, trazendo diversos benefícios aos usuários. A qual já foi executado 55% no primeiro semestre.

Destaca-se, também a obra da revitalização da cobertura das quadras de tênis que estava em processo de execução desde o exercício anterior e foi finalizada no primeiro semestre de 2020.

O projeto de modernização das instalações e aumento da eficiência energética orçado em R\$ 893.486,47 está em execução, já realizado 52% no primeiro semestre.

DIRETORIA DE COMUNICAÇÃO E MARKETING

Diretor: **Sidney Campos**

A Diretoria de Comunicação e Marketing do late Clube de Brasília produziu, referente a gestão do primeiro semestre de 2020, de janeiro a junho, um conjunto de atividades do processo de criação, planejamento e desenvolvimento de ações que satisfazem as necessidades do clube, bem como de seus associados.

Neste tocante, seguem descritas neste relatório as ações desenvolvidas por esta Diretoria no período anteriormente informado.

Revista e Jornal do late Clube de Brasília

Foram publicadas duas edições da Revista late Clube de Brasília no primeiro semestre de 2020, com tiragem de 5.000 exemplares. O material foi enviado à residência dos sócios, além de estabelecimentos comerciais de interesse à comunidade latista.

No mesmo período foram publicadas 12 edições físicas do Jornal do late Clube de Brasília. Esta é uma publicação semanal na versão física, com tiragem de 1.300 exemplares por semana. O jornal também é publicado na versão digital, disponível no site do clube, e enviada por e-mail semanalmente aos sócios do clube.

Devido à pandemia causada pelo Covid-19 e as medidas de isolamento estipuladas, foram realizadas 15 edições distribuídas apenas pela internet. O compartilhamento foi realizado pelas plataformas digitais do late Clube de Brasília.

Fomento às redes sociais

A Diretoria de Comunicação e Marketing do late Clube de Brasília tem como objetivo propor um amplo canal de diálogo com os sócios do clube. Entendemos que a comunicação como é feita nos dias atuais requer canais diversos para que a mensagem, os fatos e a transparência dos dados tenham um alcance cada vez maior.

Neste cenário, a Diretoria intensificou sua atuação no site e nas redes sociais do clube com um fluxo mais intenso na publicação de matérias, notas e links de interesse dos associados do late Clube de Brasília. Hoje estamos presentes nas seguintes redes sociais: Facebook, Instagram, Twitter e YouTube.

A produção de conteúdo para o YouTube foi amplamente desenvolvida durante este período, contando com a criação de 30 vídeos. Foram explorados diversos temas, promovendo maior interação com a família latista.

A Diretoria de Comunicação e Marketing entende que a informação repassada em formato audiovisual tem um grande alcance, tanto quanto a escrita, e que esta rede social é hoje uma das mais acessadas por públicos de todas as idades, inclusive crianças e jovens, o que torna um canal de comunicação essencial entre o clube e seus sócios.

Projeto futuro em análise

Outro projeto em estudo é a realização de podcasts (programas de rádio) que poderão ser disponibilizados no site do clube ou em aplicativos de streaming. Este também é um canal de comunicação muito utilizado nos dias atuais, sobretudo por pessoas que querem agilidade, que necessitam se informar, mas não têm muito tempo disponível para ler um texto ou assistir um vídeo. Desta forma, o podcast se torna uma ferramenta bastante útil.

Além de publicados no site do clube e em aplicativos de streaming, os programas de rádio podem ser enviados em formato MP3 para grupos específicos por aplicativos de mensagens como o WhatsApp ou Telegram.

Caso este projeto se concretize, faremos um comunicado informando aos sócios onde encontrar os conteúdos em áudio a serem produzidos por esta Diretoria. Assim como acontece com outros veículos de comunicação do clube, os sócios poderão sugerir pautas ou eventualmente até mesmo participar de matérias.

Redes Sociais do late Clube de Brasília

Facebook

O Facebook é um importante canal de comunicação com a comunidade do clube. Todas as notícias do Jornal do late Clube de Brasília são replicadas nesta rede social, bem como os vídeos institucionais ou os publicados no canal do YouTube, possibilitando maior interação por parte dos usuários através de comentários.

Observou-se que a página oficial do late Clube no Facebook contava com 13.419 seguidores até o dia 6 de julho de 2020, às 22h40 (horário de Brasília). Veja abaixo os gráficos de métricas.

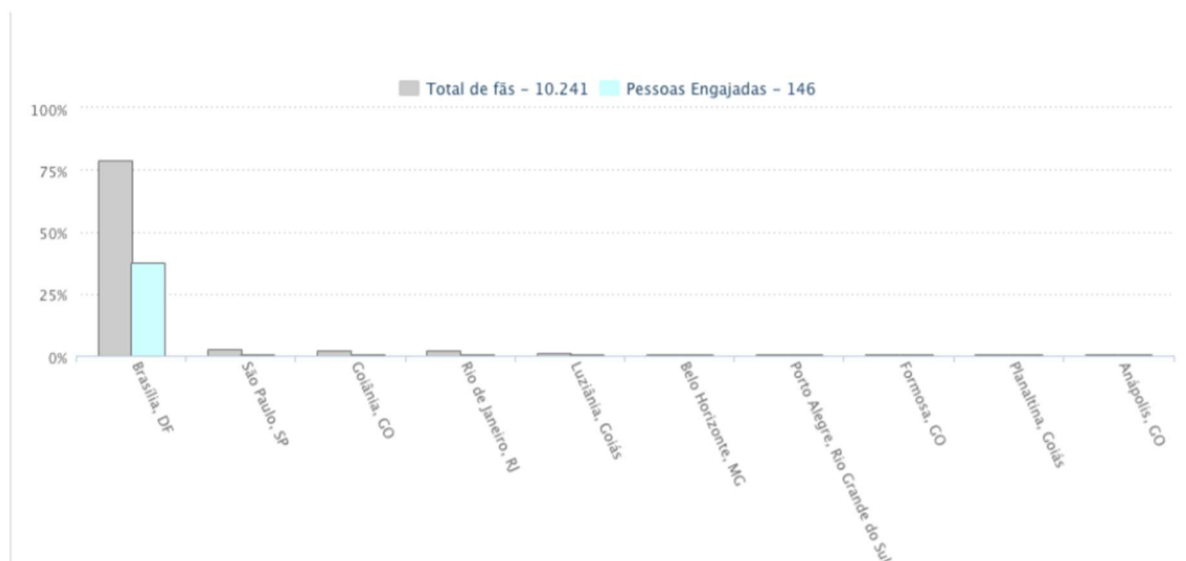
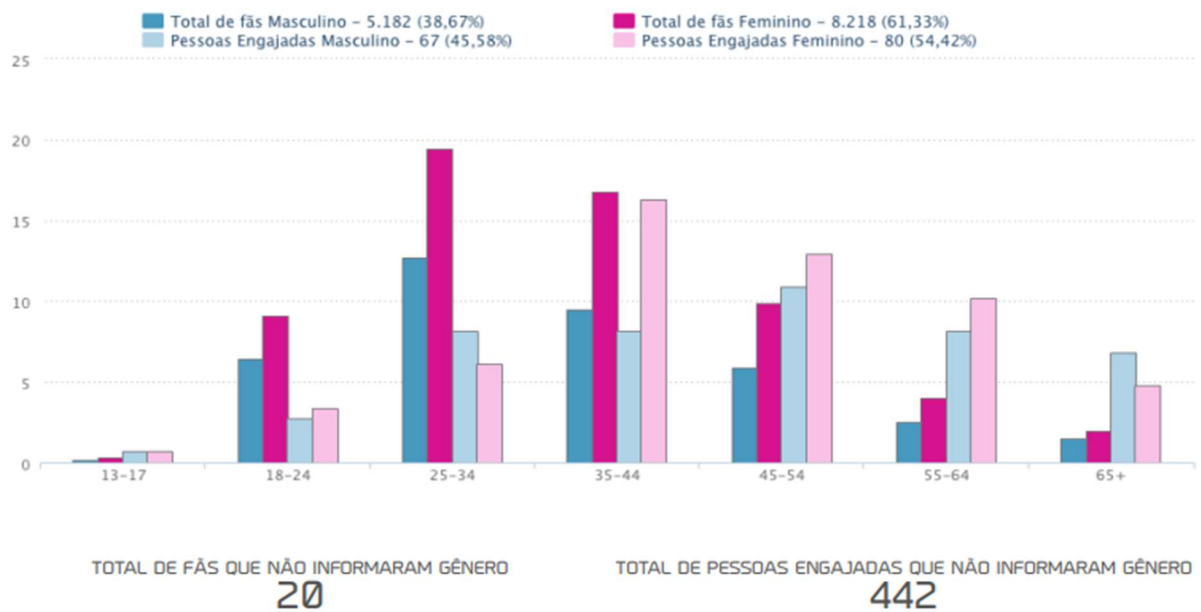

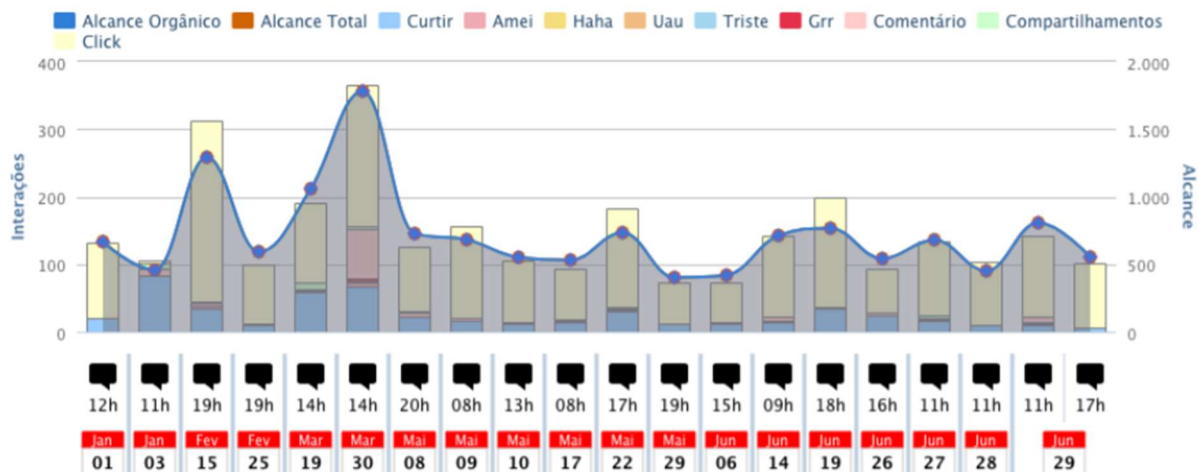

Melhor post por engajamento



O late está ficando cada vez melhor para quando puder reabrir as portas e receber os Associados. Os serviços de manutenção em todo o campus continuam incessantemente. Esta semana a equipe da Diretoria de Operações e Logística realizou, entre outros serviços, uma limpeza na orla do Lago Paranoá. O Espaço

Postado em 19/06/2020 as 18:31hrs

Este post alcançou **767** pessoas e teve um total de **200** interações, tendo uma taxa de engajamento de **26,08%**.

Objetivos para o próximo semestre no Facebook

- Manter a estratégia de ampliação do número de sócios do late Clube de Brasília diretamente ligados ao perfil gestor da página oficial do clube nesta rede social, de forma a agilizar a repercussão de informações e eventos realizados pelo clube;
- Estimular a interação e interesse dos sócios com a administração por meio do nosso perfil página;
- Continuar patrocinando as publicações a fim de ampliar o alcance das divulgações dos eventos do late Clube de Brasília.

Twitter

Em verificação feita no dia 6 de julho de 2020, às 19h00 (horário de Brasília), foi observado um total de 1.824 seguidores no perfil do late Clube de Brasília. Este contingente recebe notícias, links com material pertinente ao clube e dicas em tempo real.

O perfil permite interações com os seguidores, o que estreita a comunicação do late Clube de Brasília e seus sócios. Veja abaixo o gráfico de métricas.

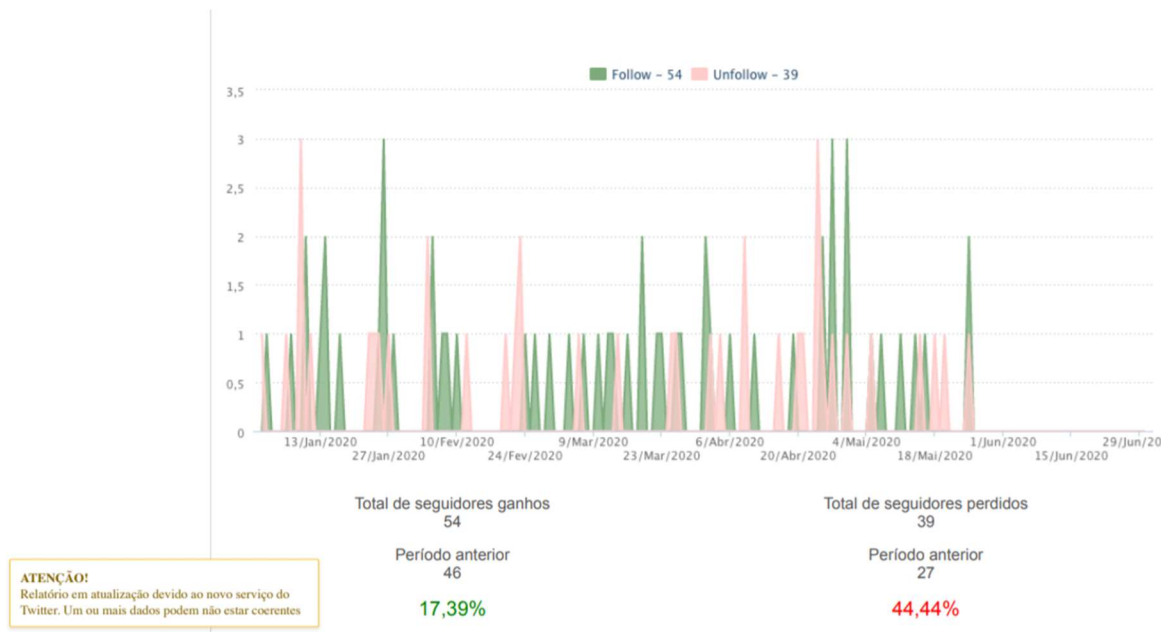

Objetivos para o próximo semestre no Twitter

- Patrocinar publicações nesta rede social a fim de aumentar o alcance das publicações de eventos do clube;
- Manter publicações simultâneas no Twitter e Instagram;
- Aumentar a interação nesta rede social a fim de que aumente o seu alcance e, conseqüentemente, a quantidade de seguidores.

Instagram

O Instagram é a rede social mais importante e de maior repercussão do late Clube de Brasília. O perfil contava com 8.241 seguidores, contabilizados até o dia 6 de julho de 2020, às 19h15 (horário de Brasília).

Neste perfil são realizadas promoções, cobertura de eventos e divulgação de fotos das principais atividades que acontecem no late Clube. Por este motivo, é importante impulsionar as publicações, de forma patrocinada, a fim de atingir um público cada vez maior a ser alcançado. Veja abaixo o gráfico de métricas.

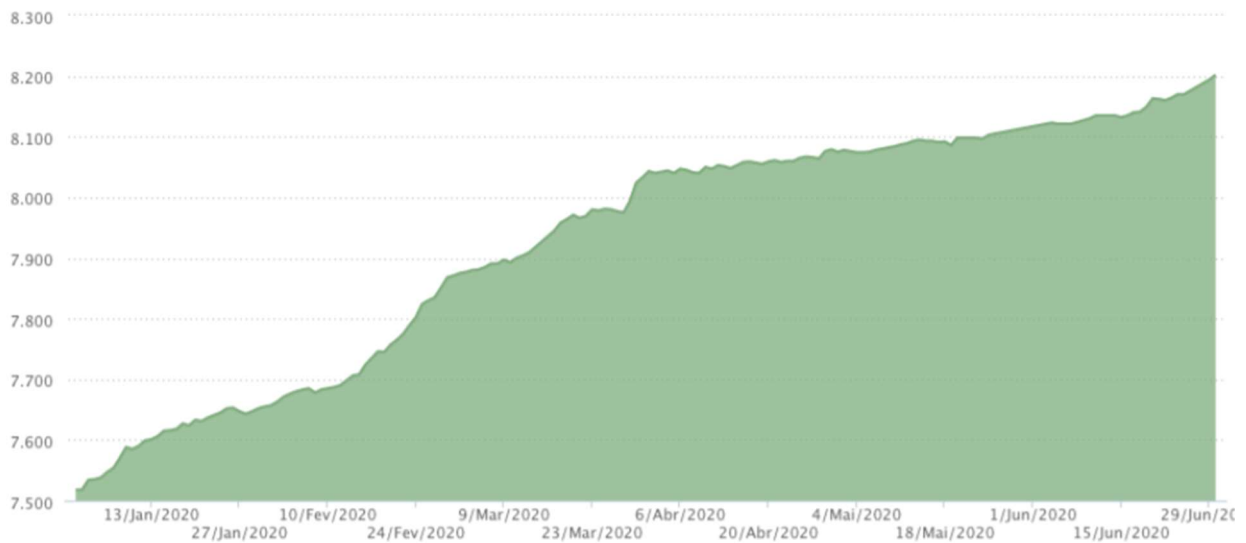

Objetivos para o próximo semestre no Instagram

- Patrocinar publicações nesta rede social a fim de aumentar o alcance das publicações de eventos do clube;
- Manter publicações simultâneas no Instagram e Twitter;
- Aumentar a interação nesta rede social a fim de que aumente o seu alcance e, conseqüentemente, a quantidade de seguidores.

Site oficial

O site do late Clube de Brasília é uma ferramenta tão fundamental quanto as nossas redes sociais. Por ele o associado pode se informar, tirar dúvidas, se entreter, solicitar e imprimir documentos, entre outros serviços, tudo de forma rápida e prática. No site também há o link para cada uma das nossas redes sociais, o que facilita para achar os perfis oficiais e nos acompanhar nesse universo digital.

De janeiro a junho de 2020 o portal do clube na rede mundial de computadores teve 26.263 acessos, além de 119.288 visualizações. Contextualizando, o número de acessos se refere a quantidade de *IP's (internet protocol)* que entraram no site. Já as visualizações são número de vezes que o site foi acessado de modo geral, podendo ser repetidas diversas vezes pelo mesmo *IP*.

A média mensal de visualizações no período foi de 50.807, sendo 26.255 novos acessos de diferentes *IP's*. Veja abaixo o gráfico de métricas.

Todos os usuários
100,00% Usuários

1 de jan. de 2020 - 6 de jul. de 2020

Visão geral



New Visitor Returning Visitor

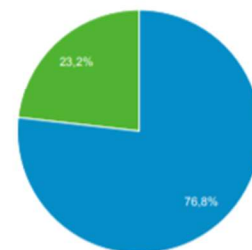

Acesso de outros países

A internet é uma ferramenta que possibilita a interação com pessoas de todas as partes do mundo. E isso acontece através do site oficial do late Clube de Brasília, que de janeiro a junho de 2020, contou com 873 acessos procedentes do exterior, destes, 538 só nos Estados Unidos. Veja no gráfico abaixo como foi a divisão dos visitantes de outros países:

Idioma	Usuários	Porcentagem do Usuários
1. pt-br	22.215	84,00%
2. en-us	1.813	6,86%
3. pt	1.673	6,33%
4. pt-pt	293	1,11%
5. en	156	0,59%
6. en-gb	65	0,25%
7. es-es	44	0,17%
8. fr-fr	44	0,17%
9. (not set)	16	0,06%
10. en-au	13	0,05%

Publicações

Abastecer nossos canais com informações relevantes aos associados é uma das principais atividades da Diretoria de Comunicação e Marketing. Desta forma, foram inseridas 667 publicações no site do late Clube de Brasília, com média de 80 por mês. Lembrando que as notícias do Jornal do late e da Revista do late Clube de Brasília também são postadas no site em formato PDF, disponibilizadas aos sócios do clube.

Assessoria de imprensa

O trabalho de exposição do clube realizado por esta Diretoria teve retorno de mídia espontânea. Explicando brevemente, mídia espontânea é o espaço conquistado por marcas em veículos ou canais de comunicação de terceiros sem que haja recompensa financeira. É normalmente o resultado dos esforços dos trabalhos de relações públicas e assessoria de comunicação.

No período de janeiro a junho de 2020, foram registradas 89 matérias e citações referente ao late Clube de Brasília em jornais impressos, sites e redes sociais.

Comunicação interna

O trabalho de endomarketing, ou comunicação interna, também é bastante desenvolvido pela Diretoria de Comunicação e Marketing. Nossa mensagem é passada tanto para os que acessam nossos canais fora do clube, como para os que estão dentro das nossas dependências. Trabalhamos na produção de comunicação visual com cartazes, banners, murais, adesivação e ornamentação de ambientes, faixas entre outras peças.

Entre janeiro a junho de 2020 foram produzidas 1.315 artes, divididas em cartazes para setores específicos do clube. Essas artes também foram utilizadas em publicações nas redes sociais, e-mails marketing enviados, materiais de divulgação e avisos impressos, camisetas, materiais para televisão entre outros.

Cobertura fotográfica de eventos

No período de janeiro a junho aconteceram 37 eventos no late Clube de Brasília com cobertura fotográfica da Diretoria de Comunicação e Marketing, totalizando uma média de 150 fotos por eventos. As principais fotos com melhor qualidade de imagem foram disponibilizadas nas redes sociais e no portal do clube.

Investimento em Comunicação

Serviço gráfico	R\$ 19.079,86
Publicações	R\$ 70.908,72
Manutenção do site	R\$ 25.368,00
Publicidade e propaganda	R\$ 6.500,00

Conclusão

De modo geral, as redes sociais aumentaram seu alcance e interação, fazendo com que estes canais diminuíssem a distância entre a administração do late Clube de Brasília e sua comunidade interna.

Concluimos que, mesmo com o fechamento do espaço físico do clube, por conta da pandemia de Covid-19 e em obediência ao decreto emitido pelo Governo do Distrito Federal, conseguimos manter o contato com os sócios, sanando dúvidas, prestando serviços, oferecendo informações, entretenimento e, por consequência, estreitando vínculos.

Neste momento de isolamento social, o clube não mediu esforços para se manter presente, oferecendo opções diversas em áreas como promoção à saúde, entretenimento e informação relevante para toda a comunidade latista.

A Diretoria de Comunicação e Marketing firma o compromisso de continuar no segundo semestre de 2020 o trabalho intenso de se comunicar de forma assertiva com a comunidade latista, seja por nossos canais digitais ou pessoalmente, tão logo possamos recebe-los novamente nas dependências do late Clube de Brasília.

DIRETORIA MÉDICA

Diretor: **Dr. Nelson Diniz de Oliveira**

A Diretoria Médica, em cumprimento às normas estatutárias, vem apresentar os resultados do primeiro semestre do ano de 2020, (de janeiro a junho).

Quadro 1 - Dados dos atendimentos prestados pelo Serviço Médico, no primeiro semestre de 2020.

Meses	Exames para piscina. Sócios	Exames para piscina. Convidados	Atendimentos Primeiros Socorros					Total
			Sócios	Convidados	Ciate	Controle temp		
						Colaboradores	Sócios	
Janeiro	1.147	985	325	82	192	x	x	2.731
Fevereiro	691	712	421	117	29	x	x	1.970
Março	123	208	259	69	22	x	x	681
Abril	x	x	x	x	x	7	x	7
Maio	x	x	x	x	x	4.411	87	4.498
Junho	x	x	x	x	x	9.207	811	10.018
Total do Semestre	1.961	1.905	1.005	268	243	13.625	898	19.905

Fonte: Livros de Registros

Quadro -2.Dados dos serviços prestados pelo fraldário no primeiro semestre de 2020.

Meses	Sócios	Convidados	Total
Janeiro	54	5	59
Fevereiro	57	3	60
Março	25	2	27
Abril	x	x	x
Maio	x	x	x
Junho	x	x	x
Total do Semestre:	136	10	146

Fonte: Livros de Registros

Quadro -3 Dados dos serviços prestados pela UTI VIDA no primeiro semestre de 2020.

Meses	Sócios	Convidados	Funcionários	Total
Janeiro	1	x	1	2
Fevereiro	4	x	x	4
Março	1	x	4	5

Abril	x	x	x	x
Mai	x	x	x	x
Junho	x	x	x	x
Total de atendimento no Semestre	6	0	5	11

Fonte: UTI-VIDA

Dos pacientes atendidos pela UTI VIDA, no período de janeiro a junho de 2020. Foram identificados os seguintes diagnósticos primários:

Quadro - 3.1 Resultados:

Diagnósticos dos atendimentos prestados pela UTI/VIDA

DIAGNOSTICO PRIMÁRIO	Nº
ANORMALIDADES DA CONTRAÇÃO UTERINA	1
CEFALEIA	1
DOR ABDOMINAL E PELVICA	1
DOR LOMBAR BAIXA	1
COLICA NEFRETICA NÃO ESPECIFICADA	1
LUXAÇÃO, ENTORSE E DISTENSÃO DAS ARTICULAÇÕES E DOS LIGAMENTOS DO JOELHO	1
MAL ESTAR, FADIGA	2
NAUSEAS E VOMITOS	1
SINCOPE ECOLAPSO	1
TAQUICARDIA NÃO ESPECIFICADA	1
TOTAL	11

Fonte: UTI-VIDA

Eventos realizados pelo Serviço Médico

Aspectos importantes.

- **55ª Colônia de Férias de 6 a 17/01/2020:** O Serviço Médico participou mais uma vez da Colônia de Férias do CIATE, com uma equipe de Médicos, Enfermeiro (a) e Tec. de Enfermagem. Informamos que não houve ocorrências durante os passeios externos. Os atendimentos feitos no Serviço Médico de Atendimento do IATE, sem gravidades, apenas cefaleias, escoriações leves, dor de barriga e vômitos. Na primeira semana o atendimento de 85 crianças e na segunda semana 117 crianças, total= 192 crianças atendidas.
- No mês de março de 2020 que deu início a Pandemia do Coronavírus-19 o Serviço Médico ficou voltado para o trabalho educativo com os colaboradores do IATE Clube, feito palestras sobre os cuidados da transmissão do vírus, orientação sobre colocação de folders e adequação do uso de bebedouros, disponibilização de álcool gel e máscaras. Diante do fato da Pandemia estivemos fechados e no dia 6

de maio de 2020, retornamos a nossas atividades com controle de temperatura e quando necessário da saturação de oxigênio dos colaboradores e sócios que entraram para irem à náutica fazerem a manutenção de seus barcos. E em junho sendo liberado para os sócios agendados navegarem.

Nutrição Academia

Supervisão: Serviço Médico

Responsável Técnica: Laura Bianca Pires.

O presente relatório visa informar a respeito do serviço de avaliação e orientação nutricional realizado na academia do late Clube de Brasília, referente ao período de janeiro a junho de 2020.

Realizações:

Atendimento nutricional na Academia:

QUADRO 1 – Quantitativo de atendimento no primeiro semestre de 2020.

<u>Mês de janeiro</u> Marcados =46 Falta=3	<u>Mês de fevereiro</u> Marcados =43 Falta=7	<u>Mês de março</u> Marcados=22 Falta= 2
<u>Mês de abril</u> Marcados=00 Falta=00	<u>Mês de maio</u> Marcados= 00 Falta=00	<u>Mês de junho</u> Marcados=00 Falta=00

Total: 111 atendimentos.

O acompanhamento nutricional oferecido aos alunos da academia é realizado por meio de consultas diárias, com tempo que varia de 40 a 60 minutos, em que a nutricionista utiliza a avaliação física feita anteriormente pelos professores de educação física (avaliadores físicos) e associa a uma anamnese clínica e alimentar minuciosa para chegar ao diagnóstico nutricional. Assim, é realizada orientação pertinente aos objetivos do associado, além da prescrição de uma dieta personalizada. O plano alimentar (dieta) é entregue ao Associado por meio eletrônico, documento em PDF enviado por e-mail. O acompanhamento periódico dos alunos pela nutricionista e os retornos acontecem com o prazo mínimo de 20 dias e máximo de 60 dias. Além do atendimento com horário agendado, a nutricionista normalmente esclarece dúvidas dos alunos nos horários destinados à preparação do plano alimentar por e-mail e/ou nos horários de atendimento que estão livres.

Fisioterapia

Supervisão: Serviço Médico

Fisioterapeutas: Osman Lopes de Lucena e Washington Nery dos Santos Júnior.

O presente relatório visa informar a respeito do serviço de avaliação e orientação fisioterápica realizado na academia do Iate Clube de Brasília, referente ao período de janeiro a junho de 2020.

A seguir, uma média mensal de atendimentos fisioterápicos desempenhados:

Quadro 1 – Quantitativo de atendimento no primeiro semestre de 2020.

<u>Mês de janeiro</u> Marcados=89 Falta=6	<u>Mês de fevereiro</u> Marcados=116 Falta=4	<u>Mês de março</u> Marcados=63 Falta=9
<u>Mês de abril</u> Marcados= 00 Falta=00	<u>Mês de maio</u> Marcados= 00 Falta=00	<u>Mês de junho</u> Marcados=00 Falta=00

Total: 268 atendimentos.

Sendo feito um trabalho de avaliação fisioterápica, sugestões de tratamento, prevenção de lesões e orientação ergonômica a serem realizados na musculação da academia, com acompanhamento periódico dos alunos pelos fisioterapeutas.

DIRETORIA JURÍDICA

Diretor: **Juliano da Cunha Frota Medeiros**

Vice-Diretor: **Tomaz Alves Nina**

CONTRATOS GERIDOS PELO SETOR: no ano de 2020 nenhum serviço advocatício foi terceirizado. O Único contrato gerido pela Diretoria Jurídica é o **CONTRATO nº 115/2015** – celebrado com **ADVISE PRODUTOS E SERVIÇOS EM TECNOLOGIA LTDA-ME** para serviço de leitura e repasse eletrônico de publicação em nome do clube, nos Diários da Justiça do DF e da União. Valor: 357,60, anual. Celebrado em 8.8.2015, prorrogado até 23.7.2020, através do 4º termo aditivo, no valor de R\$432,00, anual.

AÇÕES DESTAQUES

1º semestre/2020

ALDIEM LOCADORA DE MÁQUINAS PESADAS – opôs embargos à execução associada n.º 0037150-21.2015.8.07.0001, que moveu IATE CLUBE DE BRASÍLIA

para cobrança da multa contratual pelo atraso na obra do Edifício Multifunções II, aos argumentos que a multa não seria devida, pois o atraso na obra teria sido ocasionado pelo Clube e que o contrato não seria executável. Os embargos à execução foram julgados improcedentes, e a multa exequenda declarada líquida, certa e exigível. Sendo importante registrar que na ação de execução foi compensado o saldo que o Clube deixou de quitar referente a última parcela do contrato com a Aldiem e a quantia devida ao Clube em razão da multa contratual, restando ainda um saldo a favor do Clube, já homologado pelo Juízo, no montante de R\$ 43.245,50, encontrando-se tal valor garantido através da quantia penhorada pelo Clube no rosto dos autos do processo oriundo da 8ª V.C. Cumpre informar que a construtora opôs embargos de declaração, meramente protelatórios, conclusos em 22.06.2020, sendo improvável a reversão da causa por qualquer recurso que ainda venha a ser interposto.

EDSON CHAVES DA SILVA, MARIANA BARBOSA CHAVES DA SILVA e SUZANA BARBOSA CHAVES DA SILVA - Ajuizaram **AÇÃO DE OBRIGAÇÃO DE FAZER** em desfavor de **IATE CLUBE DE BRASÍLIA**, aduzindo que o Clube por meio do Edital nº 01/2018, tornou pública a oferta de oito títulos da categoria Patrimonial Familiar, informando que somente seria permitida a aquisição de título para dependente menor de 21 anos de idade ou até 25 anos, se universitário. Alegaram que a segunda e terceira autoras possuíam 29 e 27 anos, respectivamente, e são consideradas dependentes, conforme as regras estatutárias do art. 28, III, em vigor e que a Secretaria indevidamente rejeitou o pedido delas de participarem do leilão. Foi julgado improcedente o pedido, pois não demonstrada qualquer irregularidade na atuação do Clube, seja em desrespeito ao Estatuto Social, seja em violação aos direitos e garantias fundamentais, haja vista que o Edital nº 01/2018 foi embasado no art. 21, §1º, do Estatuto Social do Clube. Inconformados apelaram, mas a apelação foi desprovida. Ainda, interpuseram Recurso Especial e Agravo de Instrumento inadmitidos e, por fim, agravo interno ainda não julgado, mas com possibilidade remota de ser provido.

EDSON CHAVES, MARIANA BARBOSA CHAVES, SUSANA BARBOSA CHAVES, ANA PAULA PIMENTEL JACOB, ANA MARIA DE MELO PIMENTEL, BARBARA NUNES; VERA LUCIA NUNES SOARES, YOHANA NUNES, LAURO CELIO ROCHA GONZAGA, LAIS CHAVES GONZAGA – 14ª VC- 0738968-25.2019.8.07.0001; ARTHUR VICENTINI E RENATA ANDRADE DE AZEVEDO X ICB – 21ª VC – 0739565-91.2019.8.07.0001; REGINA HELENA, FERNANDA CINTRA, JULIANA CINTRA LIMA E CINIRA BATISTA LIMA X ICB – 6ª VC - 0700267-58.2020.8.07.0001; JOSÉ AGAMENON, JANAYNA NOGUEIRA DE LIMA E NATHALIA NOGUEIRA DE LIMA – 14ª VC - 0740053-46.2019.8.07.0001; PAULA MARQUEZ DE AMORIM COUTINHO ALVES E MARCELA DE MARQUES AMORIM – 4ª VC – 0701742-49.2020.8.07.0001; FERNANDO PEDRO BRITES E ELISE ELEONORA DE BRITES – 25ª VC - 0702298-51.2020.8.07.0001; JAMES ANDRADE DA SILVA E MILENA DA COSTA SILVA X ICB – 25ª VC– 0703817-61.2020.8.07.0001 – ajuizaram ação declaratória ou anulatória, com pedido de tutela

provisória, objetivando que o Clube fosse proibido de excluir de seu quadro social as dependentes dos associados, com mais de 30 anos, a partir de 1º de janeiro de 2020 e, no mérito, requereram a nulidade do artigo 28, III, do Estatuto Social do Clube em vigência (2014) e ou que prevalecesse a redação do artigo 29, III, do Estatuto Social anterior (2008), alegando, em suma, que o *quórum* da AGE não teria sido respeitado; a matéria não teria sido divulgada antes da Assembleia e nem pautada; não teria havido divulgação da referida modificação e a modificação não deveria alcançar as dependentes, cujos associados tivessem adquirido o título antes da reforma, pois teriam adquirido o direito de permanecerem dependentes com qualquer idade, desde que solteiras. O Clube contestou, aduzindo em preliminar, a decadência do direito de anular a decisão Assemblear com base no artigo 48 do Código Civil e, no mérito, sustentou a legalidade do procedimento de alteração do Estatuto Social, defendendo a soberania e a autonomia da decisão tomada pela assembleia, além de ter negado a existência de direito adquirido. Em todos estes processos foram proferidas sentenças de improcedência com julgamento de mérito, sendo refutadas as alegações de que o Clube não teria observado as disposições estatutárias que preveem o procedimento de alteração do seu Estatuto Social, além de pronunciada a decadência do direito de anular o inciso III, do artigo 28, do Estatuto Social, alterado na AGE de 30/11/2014, sendo que em alguns processos os Magistrados aprofundaram a análise e rejeitaram a alegação de direito adquirido. Registre-se que três processos já transitaram em julgado e em um outro o sócio requereu desistência da Apelação.

ELIZETE PEREIRA LOPES ajuizou Reclamação Trabalhista em face do Clube, alegando dispensa discriminatória e, por consequência, requereu a reintegração ao trabalho e indenização por danos morais. Deu à causa o valor inicial de R\$ 7.453,15 (sete mil, quatrocentos e cinquenta e três reais e quinze centavos). Destaca-se que a perícia médica não reconheceu a doença ocupacional alegada. A **sentença** julgou improcedentes os pedidos da Reclamante (publicada no dia 11/02/2020). A Reclamante não recorreu da respectiva decisão.

Outras informações nos anexos dessa Diretoria.

EMIAE – ENCONTRO MÁSTER DO IATE

Presidente: **Eliete de Pinho Araujo**

Integrantes da Comissão:

Comissão: **Jaime Sampaio Bicalho, Aureliza Batista Correa e Hecliton Santini Henriques.**

A programação das atividades executadas no 1º semestre de 2020 de janeiro a junho de 2020:

Eventos Realizados no 1º Semestre de 2020

Abertura das atividades do Emiate em 08 de fevereiro de 2020, com a participação dos alunos, novos alunos, professores e membros da Diretoria e Conselho Deliberativo. Este evento é para divulgação das atividades desenvolvidas pelo Emiate, bem com a pré-inscrição para os cursos oferecidos pelo Emiate ao quadro social, na ocasião os novos alunos conhecem os professores e tiram dúvidas em relação à atividade de seu interesse.

Cursos presenciais antes da pandemia:

Desenho e Pintura – Professora Jaqueline Eickhoff

Técnica: acrílico e óleo sobre tela

Total de Inscritos: 40

Vigência: de 17/02 a 30/06/2020.

Professora Jaqueline Eickhoff

Local: Edifício Multifunções

Inscrição: R\$ 140,00 por mês horário: 2º, 3º e 5º feiras das 14 às 17h, e sexta feiras: das 9h às 12h.

Violão – Professor David

Total de Inscritos: 6

Vigência: 11/02 a 30/06/2020

Professora: David Evaristo.

Local: Multifunções

Inscrição: R\$ 110,00 por mês

Horário: 3º feira: das 18h às 19h, e das 19h às 20h.

Violino – Professor Konan

Total de Inscritos: 04

Vigência: 13/02 a 30/06/2020

Professor: Konan de Oliveira

Local: Multifunções

Inscrição: R\$ 110,00 por mês

Horário: Quinta feira: das 18h às 19h, turma adulto e na sexta das 14h às 15h e das 15h às 16h turma infantil.

Cursos online durante pandemia:

Desenho e Pintura – Professora Jaqueline Eickhoff

Técnica: acrílico e óleo sobre tela

Total de Inscritos: 21

Vigência: de 17/02 a 30/06/2020.

Professora Jaqueline Eickhoff

Plataforma de exibição: Reuniões Zoom

Inscrição: R\$ 140,00 por mês horário: 2º, 3º e 5º feiras das 14 às 17h, e sexta feiras: das 9h às 12h.

Violão – Professor David

Total de Inscritos: 06

Vigência: 11/02 a 30/06/2020

Professora: David Evaristo.

Plataforma de exibição: Local: WhatsApp

Inscrição: R\$ 110,00 por mês

Horário: 3º feira: das 18h às 19h, e das 19h às 20h.

Violino – Professor Konan

Total de Inscritos: 04

Vigência: 13/02 a 26/06/2020

Professor: Konan de Oliveira

Plataforma de exibição: WhatsApp

Inscrição: R\$ 110,00 por mês

Horário: Quinta feira: das 18h às 19h, turma adulto e na sexta das 14h às 15h e das 15h às 16h turma infantil.

Obs.: Conforme dito pelos professores, os cursos online têm grande aproveitamento neste momento de isolamento social, assim, os alunos têm elogiado a iniciativa do Emiate, inclusive na ouvidoria, pois contribui com a interação social que é importante.

Amigos Voluntários

Objetivo da atividade: desde 2003, foi atribuída ao EMIATE a coordenação das Campanhas filantrópicas promovidas pelo Clube.

Com a ajuda dos Amigos Voluntários e Sócios do late, o Emiate fez arrecadação durante todo o ano, de calçados, roupas, brinquedos, alimentos, dentre outros, assim, foi possível ajudar instituições beneficentes, já cadastradas no Clube. As doações são entregues na Coordenação do Emiate, localizado do Edifício Multifunções 1º andar.

Doações para Instituições

Objetivo da atividade é entregar os donativos doados pelos sócios e arrecadados nos diversos eventos do clube. Abaixo as instituições contempladas no 1º semestre de 2020.

Receberam doações no 1º Semestre de 2020, as seguintes entidades:

Instituição: Lar São Francisco de Assis (Lar dos Velhinhos). Doações: roupas e calçados. Foram doadas cestas básicas no período da pandemia.

Instituição: Velejando pela Cidadania Estrutural

Doações: alimentos não perecíveis, roupas, calçados, brinquedos e materiais esportivos.

Instituição: Creche Criança Cidadã do Varjão

Doações: alimentos não perecíveis, roupas, calçados, brinquedos e materiais esportivos. Foram doadas cestas básicas no período da pandemia.

Instituição: Lar dos Velhinhos Maria Madalena do Núcleo Bandeirante

Doações: alimentos não perecíveis, roupas, calçados, brinquedos e materiais esportivos.

Instituição: Casa Lar Ampare Vila Planalto DF

Doações: roupas, calçados, brinquedos e materiais esportivos.

Instituição: Associação dos Catadores Ambientalistas da Estrutural

Doações: alimentos não perecíveis, roupas, calçados, brinquedos e materiais esportivos.

Vídeo Institucional do Emiate

Foi realizado vídeo pela presidente do Emiate Eliete de Pinho Araujo, divulgando a programação das atividades no período da pandemia (isolamento social).

O Emiate está oferecendo atividades virtuais: aulas de pintura, violão e violino, com faixa etária desde crianças de 7 anos à melhor idade. Tivemos uma boa recepção dos alunos com os cursos ministrados nessa forma virtual.

Adas atividades do Emiate torna a vida dos associados mais alegre, ocupam o tempo, trabalham a mente e assim proporciona uma melhor qualidade de vida. Quando findar o isolamento social, iremos promover exposição e apresentação dos trabalhos produzidos neste período.

CIATE - Centro de Atividades Educacionais do late Clube de Brasília

Presidente: **João Lima Bastos**

Vice-Presidente: **Nídia Marlene Fernandes**

I – Introdução.

A Presidência do CIATE preparou e executou, no 1º semestre de 2020, projetos de ações alinhados com o planejamento estratégico/orçamentário desenvolvido no ano de 2019, com o objetivo educacional, esportivo, recreativo no universo infantil. Propôs entretenimento para o quadro social infantil alinhados com as atividades recreativas.

CIATE, COLÔNIA DE FÉRIAS E BRINQUEDOTECA.

II - Atividades oferecidas para crianças na faixa etária de 4 a 13 anos

Oferece 16 (dezesseis) modalidades de atividades sendo: Acompanhamento pedagógico, Tênis, Natação, Dança, Capoeira, Robótica, Futsal, Informática, Artes, Coordenação Motora, Canto, Recreação, Hora da História, Patinação, Vôlei e Acompanhamento Psicológico para diagnóstico.

É de competência do setor CIATE, fazer e gerenciar o projeto da Colônia de Férias e de Vela nas Férias, coordenar a Brinquedoteca do CIATE (Brincaiate).

QUADRO 1 – Quantitativo de eventos

De janeiro a março	<ul style="list-style-type: none">• 55ª Colônia de Férias– Com o tema ar de Emoções para 300 crianças. Teve-se 371 crianças inscritas (quadro 6). Concentração, abertura e o encerramento da Colônia foram realizados no Ginásio de Esportes no período de 6 a 17 de janeiro de 2020.• Início das atividades do CIATE 1º semestre (10/02/2020).
Abril Maio Junho	<ul style="list-style-type: none">• No dia 12 de março de 2020 devido a pandemia do Covid-19 ocorreu o fechamento do CIATE.• De abril a junho o CIATE permanece fechado.

Fonte: Projetos de pesquisa e calendário anual

III - Eventos de instruções e aperfeiçoamento

Presidência do Centro de atividades Educacionais, em cumprimento às normas estatutárias, planejou e executou treinamentos, visando aperfeiçoar a equipe de profissionais.

QUADRO 2 – Treinamento mês de fevereiro

Treinamento da Colônia de Férias	<ul style="list-style-type: none">• Treinamento da 55ª Colônia de Férias, realizado nos dias 2 e de janeiro 2020, 63 participantes entre monitores e auxiliares, com a empresa CABI treinamento de segurança na escola.
Treinamento da Equipe CIATE	<ul style="list-style-type: none">• CIATE - 20 profissionais participaram de orientações pedagógicas e esportivas, para preenchimento das avaliações individuais dos alunos, diários de classe e elaboração de projetos. Com dois encontros no semestre, carga horária de 8h cada encontro.

Fonte: Planejamento e calendário anual do setor

IV - Associações Parceiras

QUADRO 4 – Quantitativos de empresas parceiras.

ASES – SINDJUS – CABI ODONTOPEDIATRIA – AMPDFT- ASIBAMA

Fonte: Setor Jurídico

V – Empresas com concessão onerosa de uso de área destinada à exploração comercial

1 - Casa Thomas Jefferson (curso de Inglês)
2 - Sociedade Ramires de Incentivo ao Esporte LTDA – CER (Ginásticas Rítmica, Artística e Aeróbica)

VI - Quantidade de inscrito no CIATE.

QUADRO 5 – Quantidade semestral de alunos – CIATE

		VALOR	JAN.	FEV.	MAR.	ABR.	MAI.	JUN.
SÓCIOS 5 VEZES	1º filho	702,00	10	17	18			
	2º filho	631,80	3	4	4			
SÓCIOS 3 VEZES	1º filho	517,50	31	66	71			
	2º filho	465,75	9	21	21			
	3º filho	439,75	0	2	2			
NÃO SÓCIOS 3 VEZES	1º filho	1.169,00	1	1	1			
NÃO SÓCIOS 5 VEZES	1º filho	1.493,00	1	1	1			
PARCEIROS 3 VEZES	1º filho	699,00	1	3	3			
	2º filho	629,10	1	2	2			
Meses			JAN.	FEV.	MAR.	ABR.	MAI.	JUN.
Cancelamento			0	0	10	77	2	0
TOTAL...			57	117	113	36	34	34

VII - Quantidade de inscritos na Colônia de Férias

QUADRO 6 – Quantidade de inscritos na 55ª Colônia de Férias de Janeiro de 2020.

ANO	2020
Convênio	24
Thomas Jefferson	0
Diária	27
Funcionário	39
CIATE	30
Não Sócio	65

Sócio	177
SO REPAROS	1
CABI	4
Cortesia	4
TOTAL	371

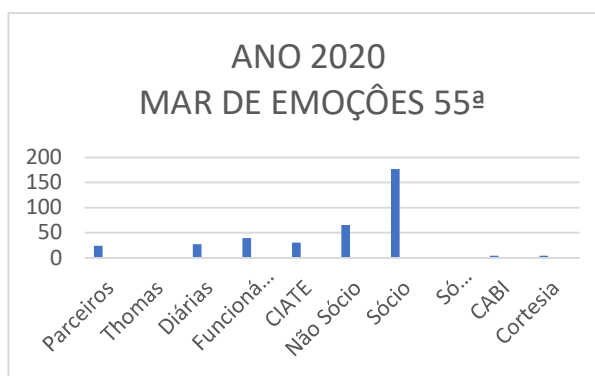

Fonte: Fichas de inscrições

VIII – Receita Colônia de Férias de janeiro 2020.

QUADRO 7 – Resultado financeiro da 55ª Colônia de Férias de Janeiro de 2020.

	VALOR
RECEITA COM PATROCÍNIO	175.059,00
DESPESAS	106.826,28
SALDO	68.826,28

Fonte: Fichas de inscrições/contratos

IX - Brincaiate - Brinquedoteca do CIATE

Espaço reservado para crianças de 2 a 14 anos, sendo o funcionamento somente nos finais de semana e feriados.

Com 3 monitoras revezando entre a sala de jogos para crianças de 7 a 14 anos e a brinquedoteca para crianças de 2 a 6 anos.

QUADRO 8 - Movimentação semestral

MÊS	Jan.	Fev.	Mar.	Abr.	Mai.	Jun.	Semestre
Movimentação	94	113	21	X	X	X	228

Fonte: Registro no sistema interno do setor

X – Fechamento CIATE

O late Cube de Brasília se posicionou no início do mês de março de 2020, frente a pandemia que chegou ao Brasil. Um dos recursos para evitar o alastramento e provável pico do Coronavírus foi o fechamento do CIATE e demais setores do clube.

O CIATE e um programa respeita os Parâmetros Curriculares Nacionais da Educação, acompanhando sempre os calendários escolares.

O CIATE seguirá a medida adotada por governos de estados e municípios de suspender as atividades em instituições de ensino.

De acordo com os achados científicos, isso não impede que o vírus se espalhe de todo, mas diminui a velocidade de transmissão e de casos da doença Covid-19. Um estudo publicado na revista científica Science, por exemplo, afirma que adiar o retorno das atividades em instituições de ensino contribuiu para a redução da disseminação do coronavírus em pelo menos 375 cidades analisadas. No caso das crianças, como elas têm imunidade maior, em geral, podem estar com o vírus, mas assintomáticas, e sua livre circulação aumenta a possibilidade de espalhar a doença para colegas em sala de aula e depois em casa, aos mais velhos.

Dia 12 de março de 2020, em razão das informações sobre o novo vírus (Corona Vírus), tivemos as aulas suspensas temporariamente. Devido a rápida propagação do mesmo, e em obediência ao Decreto N° 40.539 de 19 de março de 2020, que determinava o isolamento social onde houvesse aglomeração de pessoas, ficou-se decidido o fechamento das escolas e conseguinte, do CIATE. Desde então, realizamos um total de oitenta e sete cancelamentos de matrículas, cujo, maioria dos pais, deixou claro o interesse em do retorno após a pandemia. No quadro a seguir, pode-se observar o mês que houve o maior índice de desistência de matrícula no CIATE.

QUADRO 8 – Movimentação de cancelamento mensal

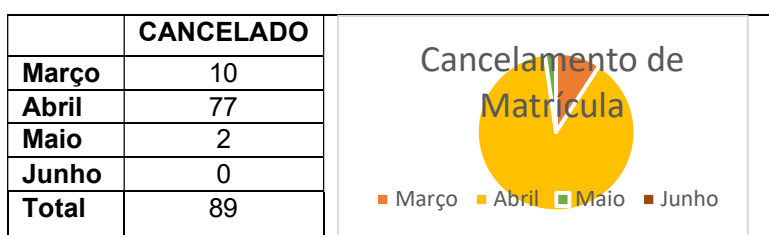

QUADRO 9 – Comparativo mensal de matrícula ativa.

Temos atualmente, trinta e quatro alunos matriculados. Como mostra o quadro 9 o comparativo mensal de matrículas ativas.

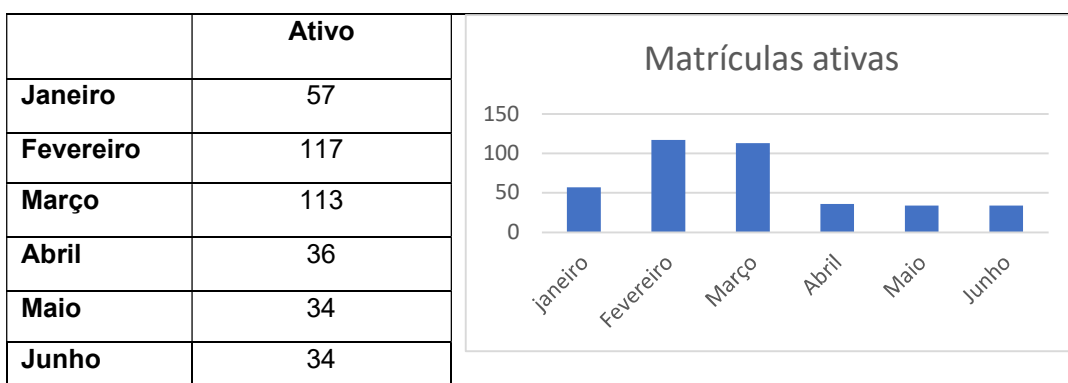

XI – Benfeitorias

Cobertura da rampa de acesso ao CIATE, bem como reforma na secretaria do CIATE, criando a sala do Presidente e ampliando o depósito de matérias pedagógicas.



OUVIDORIA

Ouvidor-Geral: **Guilherme Juliano**

Criada em 2009, portanto, com mais de onze anos de funcionamento, a Ouvidoria mostrou-se uma excelente ferramenta de auxílio à gestão do Clube. Ao longo desse tempo, inúmeras benfeitorias foram realizadas em diversos setores, graças às demandas enviadas por sócios, concessionários e funcionários do clube.

Promover a conciliação é uma de nossas tarefas, com discrição e o máximo de resolutividade, resguardando o sigilo das informações e manifestações recebidas nos termos da lei e do regulamento da ouvidoria. Quando há desentendimentos internos, para evitar querelas no campo jurídico, processos administrativos ou mesmo judiciais, a Ouvidoria deve entrar em ação, avaliando cada insatisfação, e queixa sobre a conduta de quem quer que seja, para evitar processos decorrentes de problemas, muitas vezes gerados no calor da ocasião.

Embora não possa impor qualquer decisão, e muito menos fazer juízo de valor, a Ouvidoria ouve as partes e busca a desejada conciliação para uma convivência pacífica de todos.

Atualmente, a Ouvidoria do late Clube de Brasília tem envidado esforços para assegurar que todas as demandas sejam efetivamente analisadas por cada setor e respondidas de forma adequada, dentro do prazo considerado de excelência.

No final do mês de março de 2020, tivemos o fechamento total do Clube devido a pandemia instalada no Brasil, com isso houve a diminuição das demandas e aumento dos e-mails redirecionados para o cancelamento de algumas modalidades esportivas, academia, exclusão de dependentes e encaminhamento de boleto da mensalidade que são feitos diretamente nos setores.

Ao todo, a Ouvidoria recebeu 300 registros feitos no primeiro semestre de 2020, e 367 registros feitos no segundo semestre de 2019.

Outras informações encontram-se no anexo deste relatório.

18.1. Alguns elogios recebidos pela Ouvidoria e encaminhados às Diretorias:

- Aos funcionários da academia;
- As funcionárias da secretaria social;
- A Feijuca do late 2020;
- Iniciativa de ministrar as aulas de pintura on-line;

18.2. Algumas demandas recebidas pela Ouvidoria e encaminhadas às Diretorias:

- Andamento da fila de espera para aulas de natação;
- Diminuição os exemplares de jornal do semanal do clube;
- Intoxicação por alimentos que foram oferecidos no Réveillon;
- Preços praticados pelo Restaurante Caravelas;
- Reservas das churrasqueiras;
- Reestruturação da pista de corrida;
- Estender o horário de funcionamento dos restaurantes no período de férias;
- Reestabelecimento do wifi do clube;
- Reclamação quanto à utilização do salão social na colônia de férias;
- Reclamação da falta de estagiários para auxiliar na prática de atividade física na academia;

- Reclamação sobre a quantidade de abelhas no clube;
- Reclamação sobre os cuidados e alimentação dos gatos no Clube;
- Reclamação referente a cobrança da academia no período de quarentena;
- Trancamento de matrícula da academia;
- Trancamento de matrícula do Ciate;
- Desconto na mensalidade do clube nesse período de quarentena;
- Reclamação sobre a proibição da utilização das embarcações do iate clube;
- Reclamação da permanência dos gatos no clube;
- Informação sobre a suspensão de contratos de trabalho no late;
- Sugestão para fazer a reforma das churrasqueiras no período de quarentena

QUADRO 1 – Quadro das demandas recebidas entre Janeiro a Junho de 2020.

Mês	Sugestões	Reclamações	Elogios	Outros	Total
Janeiro	14	43	11	09	77
Fevereiro	12	38	08	06	64
Março	14	29	03	15	61
Abril	07	24	01	31	63
Mai	01	17	00	08	26
Junho	03	04	01	01	09

QUADRO 2 – Total de demandas.

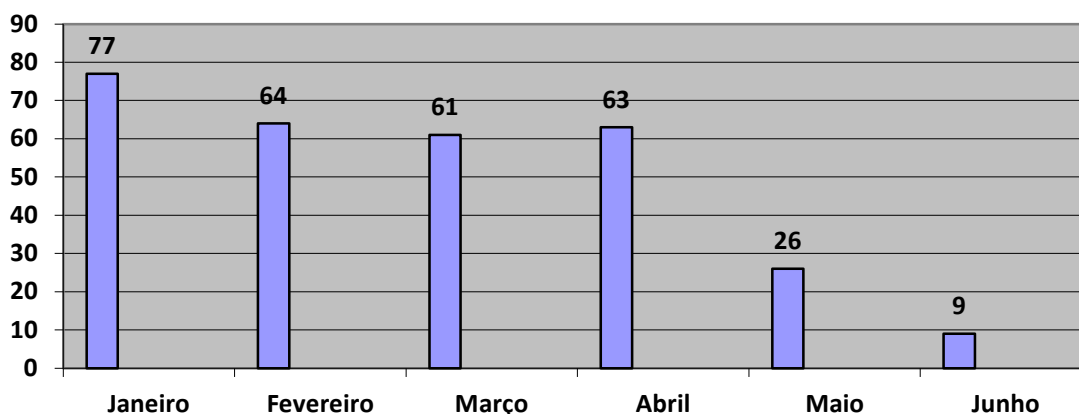

QUADRO 3 - Gráfico total das demandas registradas no 1º Semestre 2020.

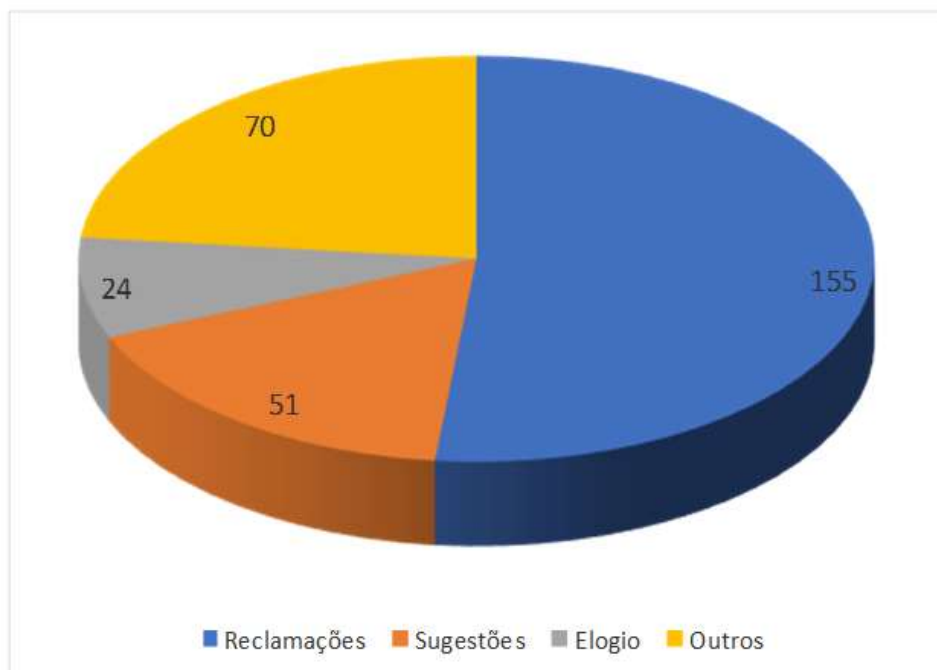

QUADRO 4 - Gráfico por setores - Reclamação

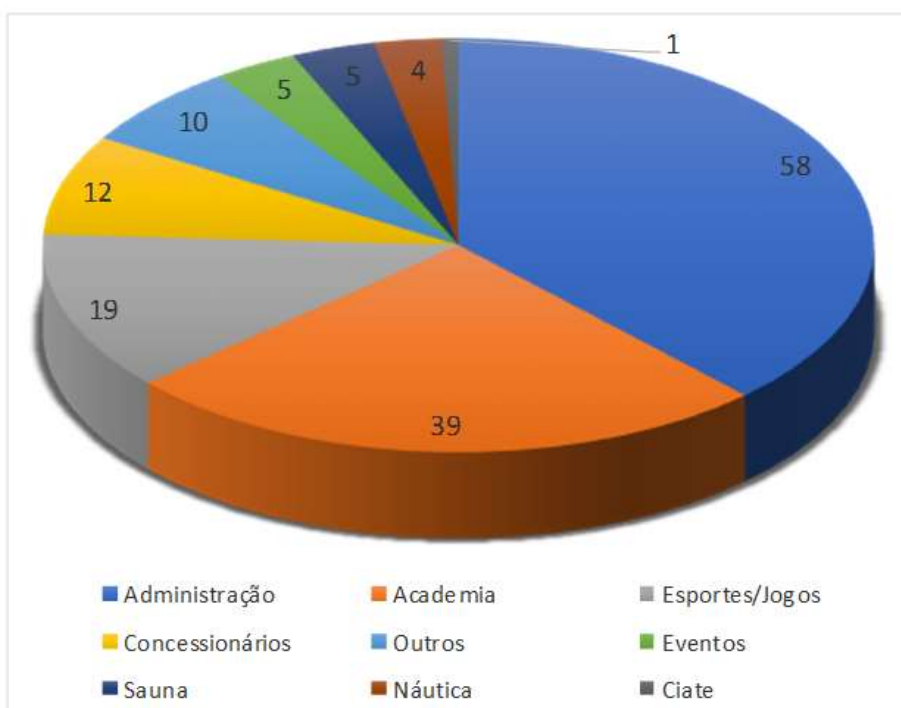

QUADRO 5 - Gráfico por setores – Sugestão

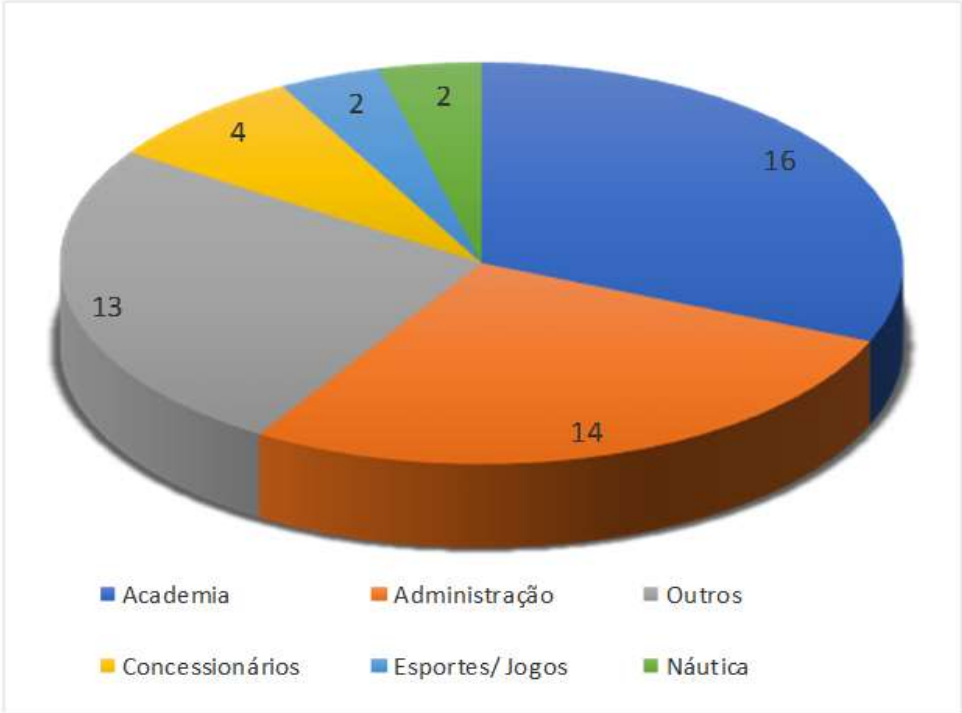

QUADRO 6 - Gráfico por setores – Elogio

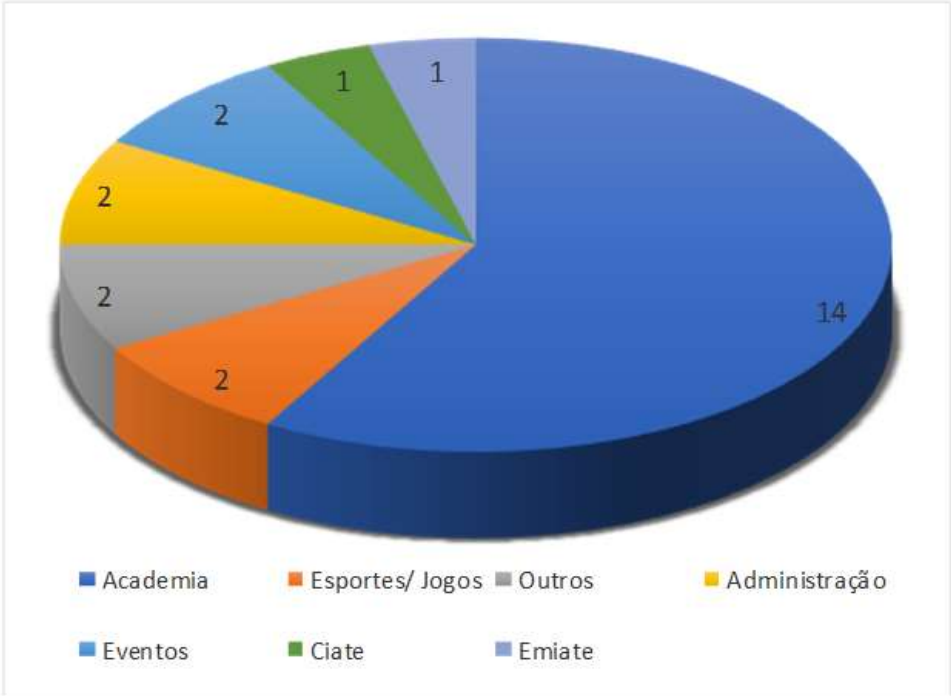

QUADRO 7 - Gráfico por setores – Outros (informações, solicitações...)

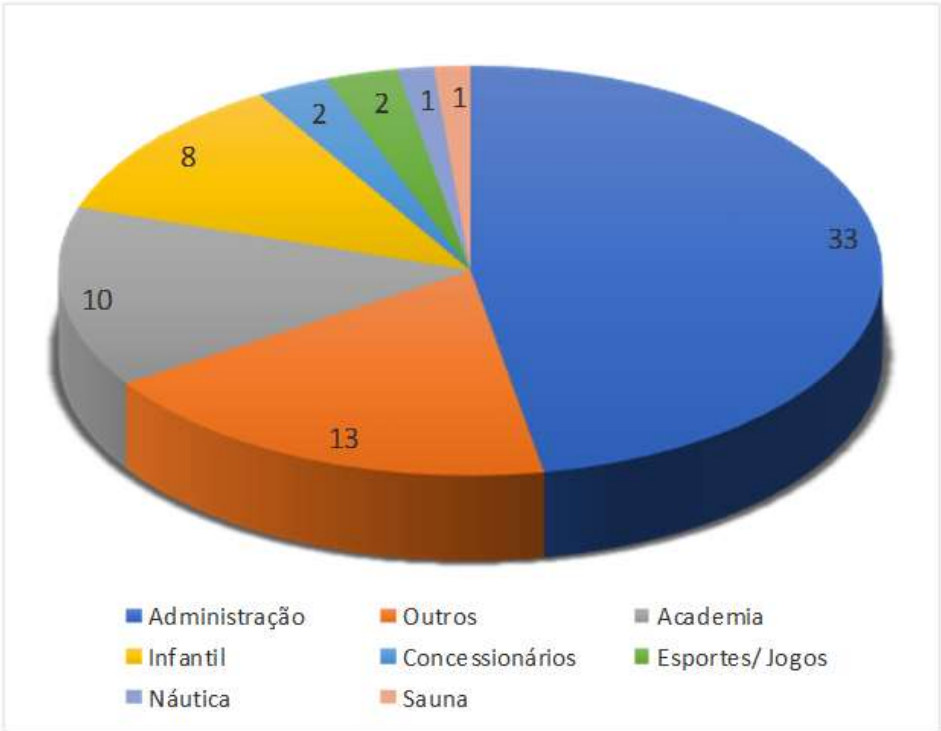

ANEXOS

ANEXOS RELATIVOS À DIRETORIA DO ESPAÇO SAÚDE

A direção da Academia, juntamente com a coordenação tem o compromisso de oferecer aos alunos as modalidades mais eficientes e modernas do mercado.

A Academia do late tem se tornado cada vez mais referência em Brasília e estamos buscando melhorar cada vez mais os serviços oferecidos.

Serviços realizados através de agendamento

. Segue abaixo as tabelas demonstrativas dos atendimentos oferecidos aos alunos no 1º semestre de 2020.

SERVIÇOS	Jan	Fev	Mar	Abr	Mai	Junh	1ºSEMESTR E
	Quant	Quant.	Quant.	Quant.	Quant	Quant	Quant. Total
Avaliação Fisioterápica	89	116	63	0	0	0	268
Avaliação Nutricional	46	33	22	0	0	0	101
Avaliações Físicas	224	202	108	0	0	0	534
Mudanças de Séries	298	303	172	0	0	0	773
Pilates	1511	1321	714	0	0	0	1676
Power Plate	326	537	342	0	0	0	1205
TOTAL GERAL DE ATENDIMENTO S							6.504

Quantitativo de alunos no 1º semestre de ano de 2020

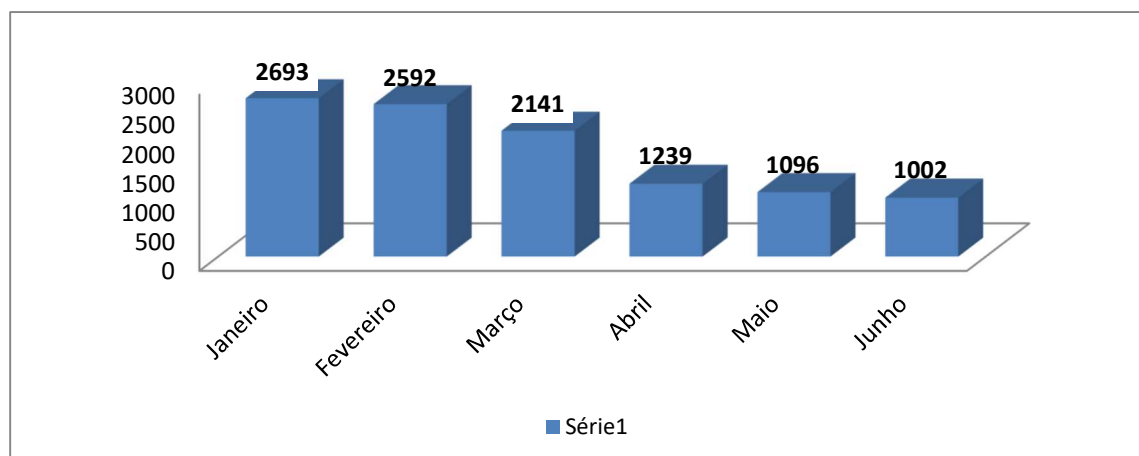

Número de alunos que frequentam a Academia

No 1º semestre de 2020 tivemos a média comprometida em razão da pandemia.

Média de frequência de acessos de alunos na Academia.

TOTAL DE FREQUÊNCIA DE ALUNOS NA ACADEMIA POR MÊS	TOTAL
JANEIRO	17.356
FEVEREIRO	18.294
MARÇO	8.643
ABRIL	0
MAIO	0
JUNHO	0

Média diária:	1085	
Média dos alunos nas segundas-feiras	1216	Alunos
Média dos alunos nas Terças-feiras	1124	Alunos
Média dos alunos nas Quartas-feiras	1103	Alunos
Média dos alunos nas Quintas-feiras	935	Alunos
Média dos alunos nas Sextas-feiras	947	Alunos
Média dos alunos nos Sábados	626	Alunos
Média dos alunos nos Domingos	364	Alunos

Modalidades da Academia do Iate Clube de Brasília

1	Cycling Indoor	12	Zumba
2	Ginástica Localizada	13	Iron Glúteo
3	Pilates de Solo	14	Iate Cross (Crossfit)
4	Alongamento	15	Alongamento Postural Holístico

5	Glúteo e coxa	16	Yoga
6	Treinamento Total	17	Pilates de Studio
7	Abdominal	18	Treinamento Funcional
8	Viva Mais (Externo e interno)	19	Boxe Fitness
09	Hora Teen	20	Power Plate
10	Jiu Jitsu		

AÇÕES REALIZADAS NO PRIMEIRO SEMESTRE DE 2020
I – SAUNA IATE CLUBE DE BRASÍLIA

Horário de funcionamento da sauna.

Segunda a sexta de 08h às 21h30

Sábados de 8h às 20h30

Domingos e Feriados de 8h às 16h30

Dentre as ações realizadas neste semestre, destacam-se:

SUBSTITUIÇÃO DA ILUMINAÇÃO DO VESTIÁRIO FEMININO

Foram renovada toda a iluminação do ambiente, pois o local tinha baixa luminosidade dificultando a maquiagem das mulheres, após o banho.

BOREAL LED LUMINÁRIA TETO EMBUTIR RETANGULAR LED 42W 30X120CM 30CM X 1.2M	4	R\$ 220,00	R\$880,00
SPOT SUPER LED 3W REDONDO DIRECIONÁVEL SANCA TETO	8	R\$14,00	R\$112,00
PAINEL PLAFON ULTRA LED REDONDO EMBUTIR TETO GESSO 25W 24W	4	R\$30,00	R\$120,00
TOTAL			R\$1.112,00

REVITALIZAÇÃO DA PINTURA DE TODAS AS PAREDES DO ESPAÇO DA SAUNA E MASSAGENS

Foi realizado o tratamento de infiltrações e pintura das paredes internas e externa dos ambientes da sauna.

TINTA ACRÍLICA BRANCA	6	R\$260,00	R\$1560,00
TINTA BRANCO GELO TETO	4	R\$340,00	R\$1360,00

TINTA ESMALTE PRETA	3	R\$ 85,00	R\$255,00
LONA	1	R\$ 98,00	R\$ 98,00
TOTAL			R\$3.273,00

Kit's :

Sandálias → 87 → R\$ 870,00

Kit toalhas → 934 → R\$ 934,00

Uso da sauna

Pacote Sauna: (Carnê com 30% de desconto sauna) → 43 → R\$ 6.708,00

Sauna /sócios → 1.232 → R\$ 18.972,80

Sauna /convidados → 34 → R\$ 1.604,80

Quantidade geral de usuários no período:

QUADRO 1 – Demonstrativo de arrecadação no 1º Semestre de 2020.

Demonstrativo de arrecadação no 1º Semestre de 2020.

Mês:	Quantidades de Kits Vendidos e Uso da Sauna									
	Toalha	Valor R\$	Sandália	Valor R\$	Carnê Pct	Valor R\$	Sócio	Valor R\$	Conv.	Valor R\$
JANEIRO	360	360,00	41	410,00	16	2.496,00	517	7.961,80	16	755,20
FEVEREIRO	375	375,00	28	280,00	20	3.120,00	507	7.807,80	16	755,20
MARÇO	199	199,00	18	180,00	7	1.092,00	208	3.203,20	2	94,40
ABRIL	--	--	--	--	--	--	--	--	--	--
MAIO	--	--	--	--	--	--	--	--	--	--
JUNHO	--	--	--	--	--	--	--	--	--	--
Total	934	934,00	87	870,00	43	6.708,00	1.232	18.972,80	34	1.604,80

Total Semestral

Mês		
JANEIRO A 30 DE JUNHO DE 2020		
Modalidade:	Quantidade:	Valor geral arrecadado:
Toalhas	934	934,00
Sandálias	87	870,00
Carnê	43	6.708,00
Sauna / Sócios	1.232	18.972,80

Sauna/ convidados	34	1.604,80
TOTAL GERAL	2.330	29.089,60

Valores unitários dos serviços e produtos da sauna.

Kit toalha → R\$ 1,00

Sandália → R\$ 10,00

Sauna / Sócio → R\$ 15,40

Sauna convidado → R\$ 47,20

Carnê → R\$ 156,00

ANEXOS RELATIVOS À DIRETORIA SOCIAL

PLANILHA 1

Diretoria Social – **Despesas com festas e eventos com cobranças de ingressos.**

A planilha 1 relaciona todos os eventos constantes do Calendário da Diretoria Social, realizados no primeiro semestre, bem como os custos aplicados em cada evento.

EXECUÇÃO	
Matinê da Alegria	R\$ 32.569,65
Feijuca do late	R\$ 135.764,67
Total executado	R\$ 168.334,32

Fonte: Setor de Eventos.

PLANILHA 2

Diretoria Social – **Receitas dos espaços, festas e eventos**

A planilha 2 retrata todas as receitas arrecadadas dos espaços disponíveis para locação e eventos com receita.

ESPAÇO	VALOR (R\$)
Salão Social	-

Antiga Sede	R\$ 9.118,96
Reembolso ECAD	R\$ 1.545,60
Cessão Food Truck	R\$ 1.900,00
Feijuca do late	R\$ 116.645,00
Matinê da Alegria	R\$ 66.960,00
Total de receita*	R\$ 196.169,56

Fonte: Setor de Eventos.

PLANILHA 3

Diretoria Social – Saldo dos eventos

A planilha 3 retrata os saldos finais dos eventos realizados.

EVENTO	RECEITA	DESPESA	SALDO FINAL
Matinê da Alegria	R\$ 66.960,00	R\$ 32.569,65	R\$ 34.390,35
Feijuca do late	R\$ 116.645,00	R\$ 135.764,67	R\$ - 19.119,67

Fonte: Setor de Eventos.

ANEXO RELATIVO À DIRETORIA JURÍDICA

Relatório de atividade: 1º/1/2020 a 30/6/2020

Atividades	JAN	FEV	MAR	ABR	MAI O	JUN	Total
Aplicação de penalidade	0	0	1	0	0	0	1
Atendimento a Terceiros	0	1	0	0	0	0	1
Atendimento ao Funcionário	5	2	3	2	1	2	15
Atendimento ao Sócio	5	0	1	0	0	2	8
Audiência (virtual*)	2	2	4	0	0	1*	8
CI	20	22	11	2	7	19	81
Contratos (Diversos)	16	24	6	9	11	9	75
CT	0	1	1	0	0	1	3
Decisão do Conselho Diretor	0	0	0	0	0	0	0
Despacho	17	38	14	13	27	25	134
Edital de Licitação	0	0	3	0	0	3	6
Oitiva/Interrogatório (Presenciais)	10	6	0	0	0	0	16
Parecer (Diversos)	3	0	0	0	0	1	4
Pauta da Diretoria Jurídica	0	0	1	0	0	0	1

Petição	2	13	4	9	7	14	49
Processo Administrativo Autuado	0	0	0	0	1	0	1
Relatórios Conclusivos	0	0	1	0	0	0	1
Termo Aditivo/Suspensão	2	13	4	2	14	11	46
Total	82	122	54	37	68	87	450

Fonte: Controle Interno desta Diretoria Jurídica.

PROCESSOS CÍVEIS EM CURSO – 32 DEMANDAS (SEM CONTABILIZAR OS AGRAVOS DE INSTRUMENTO)

Nº	PROCESSO	ÚLTIMOS ANDAMENTOS	PARTES	SÍNTESE/ DATA DO AJUIZAMENTO	VALOR DA CAUSA/ PROGNÓSTICO DE PERDA ICB/ CONDENAÇÃO EM HONORÁRIOS
01	0702310-14.2020.8.07.0018 Ação Civil Pública Vara de Meio Ambiente, Desenvolvimento Urbano e Fundiário do DF 078412-09.2020.8.07.0000 Agravado de Instrumento 1ª Turma Cível	Clube contestou em 20.4.2020. Em 07.7.2020, expedido mandado de CITAÇÃO para o DF integrar a relação processual e, caso queira, oferecer contestação. Não concedida a medida liminar. Agravado interno em 21.3.2020. Conhecido o RECURSO E negado PROVIMENTO. JULGAR PREJUDICADO O AGRAVO INTERNO.	Autor: PROJETO ADOÇÃO SÃO FRANCISCO - PASF e outros Réu: ICB DF ingressou no feito Agravante: PROJETO ADOÇÃO SÃO FRANCISCO - PASF e outros Agravado: ICB	Distribuída em 25.3.2020, objetivando que a associada do Clube, Sra. Sandra Maria Branchine, acessasse o Clube durante a pandemia, ou seja, no período em que foi proibido o acesso dos demais sócios – a fim de alimentar a colônia de gatos que habita no late. Não foi concedida tutela antecipada. Buscou-se a concessão de liminar para ingresso da associada enquanto o Clube	R\$100,00 REMOTA Não houve majoração de honorários ainda

		DECISÃO UNÂNIME. Proferida em 9.7.2020		permanecesse fechado.	
02	<p><u>2014.01.1.156723-9</u> Ação declaratória de nulidade cumulada com Obrigação de Fazer e pedido indenizatório. 22ª Vara Cível</p> <p>ARESP 1341969</p> <p>Adv. Terceirizado: Marcelo Coelho</p> <p>Cumprimento da sentença <u>0728006-11.2017.8.07.0001, no tocante à penalidade.</u> Adv. Terceirizado: Marcelo Coelho.</p>	<p>Apelação de ambos, julgadas procedentes em parte.</p> <p>Autor interpôs RESP e RE. Clube interpôs RESP.</p> <p>Conhecido Agravo de Instrumento para não conhecer do RESP de Mario Sergio e nem do late. Embargo de Declaração do late rejeitado em 23.4.2020. Concluso ao Relator Min. Luis Felipe Salomão em 09.6.2020</p> <p>Reintegrado ao quadro social.</p> <p>Aguardando o trânsito em julgado da demanda originária.</p>	<p>Autor Mario Sérgio da Costa: Ramos</p> <p>Réu: ICB</p>	<p>Ajuizada em 09.10.14, a fim de suspender as penas de suspensão e exclusão a ele cominadas em decorrência dos processos administrativos nºs 024 e 028 e determinar a sua reintegração à qualidade de sócio. Parcialmente procedentes os pedidos contidos na petição inicial para declarar nula a pena de exclusão do autor do quadro social e condenar a publicação da exclusão, pela mesma via em que divulgada. Dano moral im procedente.</p> <p>Após a prolação do acórdão da apelação, em 02.10.17, o autor ajuizou o cumprimento de sentença a fim da imediata</p>	<p>Valor da causa R\$100.000,00</p> <p>Sucumbência a recíproca</p> <p>Ganho de causa parcial ao clube. Zero condenação econômica.</p> <p>Valor da causa R\$2.000,00 – obrigação de fazer (condenação apenas em honorários e custas).</p>

				reintegração ao quadro social.	
03	0018976-61.2015.8.07.0001 Ação Monitória 3ª Vara Cível	16/09/2015 – Sentença julgada parcialmente constituído título executivo judicial. Não foram encontrados bens penhoráveis. Determinada a inclusão do nome dos executados no cadastro de inadimplentes, via sistema SERESAJUD. Contagem da prescrição intercorrente a partir de 9.1.2019. Ajuizaremos incidente de descondição da personalidade jurídica do outro sócio.	Autor: ICB Réu: Craque Comunicação Digital Ltda Me e Leandro Magno.	Ação proposta em 09.06.2015 visando a cobrança de valores de patrocínio referente ao XXIV Campeonato Brasileiro de Peteca, ocorrido em novembro de 2012 e não repassado ao late Clube de Brasília pelas rés.	Valor da Causa: R\$ 37.992,15 Valor atualizado em 08.01.2019 R\$58.223,14 GANHO DE CAUSA AO CLUBE
04	0763600-70.2019.8.07.0016 Ação Declaratória 2º juizado especial cível	Apresentamos defesa requerendo a aplicação da decadência e prescrição,	Autor: CHR ISTIAN BERNARD ALMEIDA BASEVI Réu: ICB	Distribuída em 19.12.2019, objetivando a suspensão de qualquer taxa ou contribuição	Valor da Causa: R\$18.313,92

		<p>aduzimos que a decisão tomada pelo Conselho Deliberativo ocorreu no dia 19 de dezembro de 1994, passando os associados, inclusive, os remidos, a se sujeitarem à cobrança da contribuição de aplicação patrimonial a partir de 1º de janeiro de 1995, continuando isentos da contribuição regular de administração, como previsto nos Artigos 50 e 51 do Estatuto Social.</p> <p>Com base no RESP1184660/DF, julgado anteriormente em desfavor do Clube, a sentença acatou o pedido de devolução de valores pagos não atingidos pela prescrição.</p> <p>Depósito judicial em 3.7.2020</p>		<p>relativa ao título remido do associado, bem como indenização material referente às contribuições pagas durante todo o período cobrado.</p>	<p>CLUBE GANHOU PARCIALMENTE A CAUSA, HOUVE REDUÇÃO DA CONDENAÇÃO PARA O VALOR DE R\$10.021,28</p> <p>Não houve condenação em honorários.</p>
05	<p>2ª Vara de Execução de Títulos Extrajudiciais 0025411-17.2016.8.07.0001</p>	<p>Em decorrência da ação monitória ajuizada pela construtora, julgada improcedente, o Juiz ordenou que a Contadoria</p>	<p>Autor: ICB Réu: Aldiem Locadora De Máquinas Pesadas e Equipamentos Ltda Epp.</p>	<p>Ajuizada em 06.11.15 pelo clube para cobrar a multa contratual prevista no percentual de 0,3% por dia, referente a 32 dias de atraso</p>	<p>VALOR DA CAUSA: R\$161.055,53</p> <p>Clube ganhou a causa</p>

<p>06</p>	<p>Embargos à execução 0037150-21.2015.8.07.0001 Apensa dos ao processo de execução.</p>	<p>efetuasse os cálculos referentes à compensação das dívidas para apurar o valor a receber do clube, após o abatimento do saldo contratual que o Clube não havia quitado, sendo o crédito do Clube no valor de R\$ 43.245,50. Valor garantido por meio da penhora no rosto dos autos do processo oriundo da 8ª V.C. Cassada a decisão que havia condenado erroneamente o Clube ao pagamento de multa de 10% por alegado excesso de penhora.</p> <p>Atribuído efeito suspensivo. Julgados improcedentes, em 1.6.2020, tendo a dívida exequenda sido declarada líquida, certa e exigível Opostos embargos de declaração pela construtora, pendentes de julgamento.</p>	<p>Embargante : Aldiem Embargado: ICB</p>	<p>na entrega do Espaço Poliesportivo (contrato 02/2013).</p> <p>Distribuído em 20.3.2019 sob alegação que não seria líquida, certa e exigível a dívida proveniente da aplicação da multa contratual</p>	<p>honorários arbitrados no valor de R\$ 3.833,52</p> <p>VALOR DA CAUSA: R\$161.055,53</p> <p>CLUBE GANHOU A CAUSA honorários arbitrados em 10% do valor da causa.</p>
------------------	---	---	--	--	---

07	<p><u>2015.01.1.085846-4</u></p> <p>Monitória</p> <p>16ª Vara Cível</p>	<p>O clube não foi exitoso em localizar bens penhoráveis, em que pese as inúmeras diligências realizadas, sobretudo pesquisas feitas diretamente pelo Juízo em sistemas conveniados. Em 16.11.2016, suspensão da execução e do prazo prescricional até o dia 14-11-2017, na forma do art. 921, § 1º, CPC. Em 29.11.17 arquivado provisoriamente, iniciou-se a contagem da prescrição intercorrente, cujo termo final será o dia 14-11-2022 - art. 921, § 4º, CPC. Remessa para digitalização em 20.3.2020</p>	<p>Autor: ICB</p> <p>Réu: Maristela Bentes Correa de Melo</p>	<p>Ação ajuizada pelo clube em 30.07.2015 para cobrança de taxas de ex sócia contribuinte atleta.</p> <p>Último valor atualizado da dívida R\$919,02.</p>	<p>Valor da Causa: R\$563,53</p> <p>REMOTA</p>
08	<p>0001761-04.2017.8.07.0001</p> <p>6ª Vara Cível</p> <p>Cumprimento de Sentença</p>	<p>Penhoramos o veículo FIAT SIENA ESSENCE, requerido ficou como depositário fiel. Prosseguiment o da execução sem sucesso de indicação de outros bens ou penhora BACENJUD.</p>	<p>Autor: late</p> <p>Réu: João Lecione Marques</p>	<p>Em 30.01.2017, o clube propôs ação de cumprimento de sentença proferida na ação penal nº 2012.01.1.17025 7-6, para cobrança de verba apropriada indevidamente por ex funcionário do</p>	<p>R\$ 179.766,01</p> <p>Honorários sucumbenciais de 10%</p> <p>Clube ganhou a causa</p>

		Arquivado provisoriamente em 16.4.2019 Iniciada a prescrição intercorrente		Ponto de Abastecimento.	
09	0704031-07.2020.8.07.0016 6º Juizado Especial Cível de Brasília Ação de Obrigação de Fazer	Contestação apresentada em 6.7.2020 requerendo que sejam julgados IMPROCEDENTES os pedidos formulados, ante a inexistência de comprovação de ato ilícito, de dano e de nexos causal ou de responsabilidade e civil.	Autor: ALOISIO TUPINAMBA GOMES NETO Réu: late Clube de Brasília	Distribuída em 30.1.2020, requerendo o pagamento de danos materiais e morais, sob alegação de responsabilidade objetiva do Clube pela contratação da Banqueteria RIO 40° que teria fornecido alimento estragado no dia da festa de Reveillon, supostamente causador de intoxicação alimentar nos filhos e na esposa do associado.	R\$20.780,00 REMOTA Não tem honorários no JEC
10	0711008-14.2017.8.07.0018 Ação Declaratória de Inexistência de Relação Jurídica Tributária C/C Repetição de Indébito 8ª Vara de Fazenda Pública do DF Advogado terceirizado: Wagner Britto Vaz de Oliveira (ALMEIDA PALMEIRA E SILVA ADVOGADOS)	05.10.2017 – Indeferida a antecipação de tutela. Determinada em sede de embargos de divergência no Recurso Especial n.º 1.163.020 RS a suspensão dos processos pendentes, individuais ou coletivos, que versem acerca da inclusão da Tarifa de Uso do Sistema de	Autor: late Clube de Brasília Réu: DF	Em 29.9.2017, ajuizada ação buscando redução da fatura de energia elétrica, visto que o ICMS deveria incidir apenas sobre a energia e não sobre os demais componentes da tarifa, como geração, transmissão (TUST) e distribuição (TUSD). Requeremos restituição dos valores pagos a	Valor da Causa: R\$ 10.000,00 REMOTA

		Transmissão de Energia Elétrica (TUST) e da Tarifa de Uso do Sistema de Distribuição de Energia Elétrica (TUSD) na base de cálculo do ICMS, o que abrange o objeto do presente feito. Suspenso o curso processual. Aguardando julgamento do paradigma.		maior nos últimos cinco anos.	
11	0729236-88.2017.8.07.0001 17ª VC Ação Monitória	Iniciado o cumprimento de sentença. BacenJud no valor de R\$212,22. Decisão de 19.3.2020: após a realização de todas as pesquisas disponíveis para a busca de patrimônio da parte executada, não foram localizados bens desembaraçados para a satisfação do crédito, sendo suspenso o processo pelo prazo de 01 ano, durante o qual se suspenderá a prescrição. Decorrido o prazo supra,	Autor: Iate Clube de Brasília Réu: Lucia Valéria Ferreira Neves	Ajuizada em 13.10.17 para cobrança de saldo do contrato 9/2012 (cessão de espaço físico para exploração de atividade comercial), no valor de R\$860,72	Valor da Causa: R\$860,72 Custas honorários pela requerida de 15% sobre o valor da condenação REMOTA

		começará a correr automaticamente o prazo de 05 anos para a prescrição intercorrente.			
12	0707343-07.2018.8.07.0001 3ªVC Ação (procedimento comum)	Deu-se início ao cumprimento de sentença e em 21.06.2019 foi determinado ao Oficial de Justiça que proceda à PENHORA e AVALIAÇÃO de bens de propriedade da empresa suficientes para garantia da dívida de R\$ 45.576,68 , atualizada até 06/05/2019. Inclusão no SERAJUD e Débito protestado no cartório de títulos. Infrutífero BACEN e as demais tentativas de penhora de veículos e outros bens móveis. Processo suspenso por doze meses, em 27.08.2019 e início da contagem do prazo da prescrição intercorrente. Estudar acerca de pedir a	Autor: late Clube de Brasília Réu: Cardoso e Reis Comércio de Vidros	A empresa ajuizou a ação por não concordar com a rescisão do contrato nº 138/217 para prestação de serviços na academia do clube. A empresa requer R\$9.900,00 de multa contratual e R\$20.000,00 de danos morais.	Valor da Causa: R\$ 29.900,00 Custas honorários pela empresa sobre o valor da condenação CLUBE GANHOU A CAUSA

		desconsideração da personalidade jurídica.			
13	0710815-16.2018.8.07.0001 22ªVC Ação de Conhecimento c/ Obrigação de Fazer Agravo Interno no RESP Nº1680345 - DF	Em 08.01.2019, julgado improcedente o pedido. Apelação improcedente, Recurso Especial e Agravo de Instrumento do associado inadmitidos. Ainda não julgado	Autor: Edson Chaves da Silva Réu: late Clube de Brasília	Sócio insurge-se contra a limitação de idade para participação no Edital 1/18 para concorrer à compra de título patrimonial familiar, nos termos do § 1º, art. 21 do Estatuto Social.	Valor da Causa: R\$76.247,54 Honorários de sucumbência arbitrados em 10% sobre o valor da causa e majorados em 2% CLUBE GANHOU A CAUSA
14	0726173-21.2018.8.07.0001 Ação de Execução 1ª Vara de Execução de Títulos Extrajudiciais de Brasília	Sentença de procedência do pedido. Efetuado pagamento no valor de R\$2.490,00. Expedição de alvará judicial em 26.6.2019. arquivado definitivamente em 6.7.2020	Autor: ICB Réu: Motivo X Comércio	Ajuizamos ação de execução para cobrança de multa contratual.	Valor da Causa R\$2.371,50 Honorários no percentual de 10% CLUBE GANHOU A CAUSA
15	0726224-32.2018.8.07.0001 Ação de Execução 2ª Vara de Execução de Títulos Extrajudiciais de Brasília	Empresa requereu o parcelamento da dívida, Juiz deferiu. Transitou em julgado em 28.6.2019. Expedido alvará judicial no valor de R\$6.885,15, em 06.08.2019. Devolução de custas para o Clube no valor de R\$189,90.	Autor: ICB Réu: Paladar Mineiro Comercio, Industria e Distribuição de Alimentos	Ajuizamos ação de execução para cobrança de multa contratual.	Valor da Causa R\$6.099,25 Honorários no percentual de 10% CLUBE GANHOU A CAUSA

		arquivado definitivamente em 23.4.2020			
16	0730186-63.2018.8.07.0001 Ação de Execução 1ª Vara de Execução de Títulos Extrajudiciais de Brasília	Juiz ordenou citação para pagamento em 3 dias sob pena de penhora. Mandado de citação devolvido sem cumprimento, em 27.5.2019. Citação por Edital. Em 8.7.2020, a Curadoria interpôs EXCEÇÃO DE PRÉ-EXECUTIVIDADE, para que seja reconhecida a nulidade da citação editalícia e que sejam realizadas pesquisas por endereços do sócio AFONSO WOKMER ROVERE MONTEZUMA, sem ser oferecido embargos, à minguada de elementos.	Autor: ICB Réu: Afonso Wokmer Rovere Montezuma - ME	Ajuizamos ação de execução para cobrança de valores referentes à concessão de espaço (loja náutica).	Valor da Causa R\$7.270,48 POSSÍVEL
17	0032048-75.2012.8.07.0016 7ºJEC CUMPRIMENTO DE SENTENÇA	ICB peticionou requerendo que quando o título for arrematado, seja destinado ao Clube o valor devido, por inadimplência do ex associado, no montante de	EXEQUENTE: LUCIANA RODRIGUES EXECUTADOS: M. GARZON E MARCOS FABRICIO MORAES GARZON	Dentre outros bens a serem executados, será o título do ICB, penhorado, em 23.11.2017, e após isso o ex associado deixou de pagar as contribuições, assim, em	Neste processo ICB é apenas terceiro interessado. Não haverá condenação para o Clube. Objetivamos receber o montante de

		R\$16.906,73, em 30.4.2020 Em 18.11.2019, Juiz proferiu decisão que só se manifestará acerca da responsabilidade e pelas mensalidades atrasadas, após o julgamento definitivo do recurso. Em 3.6.2020 conclusivo.	TERCEIRO INTERESSADO: ICB	23.7.2019, o título foi retomado e perseguimos o pagamento das contribuições mensais em atraso neste processo judicial.	R\$15.058,90, mais acréscimos legais.
18	0739565-91.2019.8.07.0001 21ª VC Ação Ordinária com Pedido de Tutela Antecipada AGI 0700808-94.2020.8.07.0000 3ª TURMA CÍVEL	Indeferido o pedido de antecipação de tutela. Em 19.6.2020 proferida sentença de mérito, declarando a decadência do direito anulatório invocado pelas partes. Indeferido o efeito suspensivo. Em 23.6.2020 requeri a perda do objeto em razão da prolação de sentença de mérito. Relator ainda não se manifestou. Pauta de julgamento para 12/8 até 19/8.	AUTORES: ARTHUR VICENTINI E RENATA ANDRADE DE AZEVEDO. REU: ICB AGRAVANTE: ARTHUR VICENTINI AGRAVADO : ICB	Em 19.12.2019 ingressaram com a ação sob a justificativa que a mudança do art. 29, III, Estatuto Social anterior ao vigente, jamais poderia ter ocorrido, pois a Assembleia Extraordinária convocada para aprovação de tal, não teria respeitado o quórum mínimo exigido no art. 65, III, e seria ilegal a alteração promovida. Pedido principal: nulidade da deliberação que alterou o art. 28, III. Requerimento liminar para que a dependente fosse inserida no quadro social até julgamento de mérito.	Valor da causa: R\$1.000,00 Clube ganhou a causa Honorários arbitrados em 20% do valor da condenação

19	<p>0739114-66.2019.8.07.0001 5ª VC Ação Anulatória com Pedido de Tutela Provisória de Urgência (pedido de tramitação prioritária)</p> <p>AGI 0700700-65.2020.8.07.0000 6ª TURMA CÍVEL</p>	<p>Deferido o pedido de tutela de urgência para determinar que o Clube se abstenha de promover a exclusão das dependentes do autor no quadro social. (Clube citado e intimado em 26.12.2019). Será interposto AGI e ofertada contestação no prazo legal de 15 dias, ou seja, até 03.02.2020. Concluso para sentença em 8.6.2020.</p> <p>INDEFERIDO o efeito suspensivo. Agravo não provido. Arquivado em 26.5.2020</p>	<p>AUTORES: Sandra Vieira Fernandes e outras. REU: ICB</p> <p>AGRAVANT E: ICB AGRAVADA S: Sandra e outras</p>	<p>Distribuída em 17.12.2019, ajuizaram a ação alegando que a limitação de idade não teria sido aprovada pelo Conselho Deliberativo e que a Assembleia teria imposto tal limitação sem autorização do CD, e seria nula de pleno direito e outras alegações de ilegalidade da AGE. Requereram a nulidade das alterações aprovadas na Assembleia ocorrida em 30.11.2014.</p> <p>Requerimento de atribuição de efeito suspensivo à liminar concedida para a dependente ser inserida no quadro social até julgamento de mérito.</p>	<p>Valor da causa: R\$1.000,00</p> <p>POSSÍVEL</p>
20	<p>0738968-25.2019.8.07.0001 14ª VC Ação de Conhecimento, com pedido de tramitação prioritária e liminar de tutela provisória de urgência</p>	<p>Indeferido o pedido de antecipação de tutela. Em 22.6.2020, sentença com julgamento de mérito, pronunciada a decadência. Em 8.7.2020, concluso para</p>	<p>AUTORES: Edson Chaves da Silva e outros. REU: ICB</p>	<p>Distribuída em 16.12.2019, ingressaram com a ação argumentando que a normatização do art. 28, III, Estatuto vigente teria ferido direito adquirido dos associados,</p>	<p>Valor da causa: R\$1.000,00</p> <p>Clube ganhou a causa Honorários arbitrados em R\$1.500,00</p>

	<p>AGI 0728025-49.2019.8.07.0000 5ª TURMA CÍVEL</p>	<p>exame de embargos de declaração oposto pelos associados.</p> <p>DEFERIDO o pedido de antecipação de tutela recursal para não excluir as dependentes enquanto não ocorresse o julgamento de mérito. Agravado provido. Arquivado em 20.6.2020</p>	<p>AGRAVANTES: Edson Chaves da Silva e outros. AGRAVADO E AGRAVANTE: ICB</p>	<p>pois estaria retroagindo para alcançar situações anteriores consolidadas quando das aquisições dos títulos anteriores à 2015. Alegaram ainda irregularidade da Assembleia por não ter tido quórum qualificado, exigido no art. 65, III, Estatuto vigente à época. Requerem a tutela de urgência para que o clube se abstenha de excluir-las do quadro social, e no mérito, que seja declarado que tal dispositivo não se aplica as autoras.</p> <p>Em agravo interno, o clube requereu atribuição de efeito suspensivo à liminar concedida para a dependente não ser inserida no quadro social até julgamento de mérito.</p>	
21	<p>0700267-58.2020.8.07.0001 6ª VC AÇÃO ANULATÓRIA C PEDIDO DE TUTELA PROVISÓRIA</p>	<p>Indeferido o pedido de antecipação de tutela. SENTENÇA DE IMPROCEDEN</p>	<p>AUTORES: REGINA HELENA E OUTRAS REU: ICB</p>	<p>Distribuída em 8.1.2020, com pedido para não excluir as dependentes e no mérito</p>	<p>Valor da causa: R\$1.000,00 Clube ganhou a causa</p>

	<p>AGI 0702586-02.2020.8.07.0000 2ª TURMA CÍVEL</p>	<p>CIA. DECLARADA DECADÊNCIA. TRANSITADO EM JULGADO EM 5.6.2020</p> <p>INDEFERIDO o pedido de antecipação de tutela recursal para não excluir as dependentes enquanto não ocorresse o julgamento de mérito. Agravado improvido. Arquivado em 9.6.2020</p>	<p>AGRAVANTES: REGINA HELENA E OUTRAS AGRAVADO : ICB</p>	<p>reconhecer a nulidade do art. 28, III, Estatuto Social vigente.</p> <p>Requerimento de atribuição de efeito suspensivo à liminar concedida para as dependentes serem inseridas no quadro social até julgamento de mérito.</p>	<p>Honorários arbitrados em R\$1.000,00</p>
22	<p>0740053-46.2019.8.07.0001 14ª VC AÇÃO PELO RITO COMUM COM PEDIDO DE ANTECIPAÇÃO DE TUTELA</p> <p>AGI 0700689-36.2020.8.07.0000 3ª TURMA CÍVEL</p>	<p>Indeferido o pedido de antecipação de tutela. Em 22.6.2020, sentença com julgamento de mérito, pronunciada a decadência.</p> <p>INDEFERIDO o pedido de antecipação de tutela recursal para não excluir as dependentes enquanto não ocorresse o julgamento de mérito. Agravantes solicitaram pedido de desistência homologado em 27.5.2020.</p>	<p>AUTORES: JOSÉ AGAMENON E OUTROS REU: ICB</p> <p>AGRAVANTES: JOSÉ AGAMENON E OUTROS AGRAVADO : ICB</p>	<p>Distribuída em 25.5.2020, com pedido para não excluir as dependentes e no mérito reconhecer a nulidade do art. 28, III, Estatuto Social vigente.</p> <p>Requerimento liminar para que as dependentes fossem inseridas no quadro social até julgamento de mérito.</p>	<p>Valor da causa: R\$1.000,00 Clube ganhou a causa Honorários arbitrados em R\$1.500,00</p>

		Arquivado em 20.6.2020			
23	0701742-49.2020.8.07.0001 4ª VC AÇÃO PELO RITO COMUM COM PEDIDO DE ANTECIPAÇÃO DE TUTELA	SENTENÇA DE IMPROCEDENCIA DECLARADA DECADÊNCIA, em 14.4.2020. TRANSITADO EM JULGADO EM 28.5.2020	AUTORAS: PAULA MARQUES E OUTRA REU: ICB	Distribuída em 22.1.2020, com pedido para não excluir as dependentes e no mérito reconhecer a nulidade do art. 28, III, Estatuto Social vigente.	Valor da causa: R\$1.000,00 Clube ganhou a causa Honorários arbitrados em 10% sobre o valor atualizado da causa.
24	0702298-51.2020.8.07.0001 25ª VC AÇÃO ANULATÓRIA COM PEDIDO DE TUTELA PROVISÓRIA DE URGENCIA	Indeferida a tutela provisória. SENTENÇA DE IMPROCEDENCIA DECLARADA DECADÊNCIA, REJEIÇÃO DE ALEGAÇÃO DE DIREITO ADQUIRIDO, em 16.6.2020. NÃO INTERPÔS RECURSO.	AUTORES: FERNANDO PEDRO DE BRITES E OUTRA REU: ICB	Distribuída em 26.1.2020, com pedido para não excluir as dependentes e no mérito reconhecer a nulidade do art. 28, III, Estatuto Social vigente.	Valor da causa: R\$1.000,00 Clube ganhou a causa Honorários arbitrados em R\$500,00 – DEPÓSITO VOLUNTÁRIO EM 4.7.2020
25	0702566-08.2020.8.07.0001 19ª VC AÇÃO DE CONHECIMENTO PELO PROCEDIMENTO COMUM C/C TUTELA ANTECIPADA DE URGENCIA	Deferida a tutela provisória SENTENÇA DE PROCEDENCIA – EM 16.6.2020. Juiz entendeu que teria ausência de regra específica de prazo decadencial, e no mérito, entendeu que o quórum de aprovação da AGE, pela experiência, seria de metade	AUTORES: ANTONIO EURY BRAGA PEREIRA LUNA, JULIA REGINA BRAGA PEREIRA LUNA REU: ICB	Distribuída em 28.1.2020, com pedido para não excluir a dependente e no mérito DECLARAR a nulidade da deliberação que alterou o art. 28, III, Estatuto Social vigente.	Valor da causa: R\$1.000,00 Clube perdeu a causa Honorários arbitrados em R\$1.000,00

	<p>AGI 0703683-37.2020.8.07.0000 4ª TURMA CÍVEL</p>	<p>mais um, portanto, não atingido. APC DO CLUBE EM 3.7.2020 PRAZO PARA CONTRARRAZÕES</p> <p>Indeferida a suspensão da decisão agravada. Julgado prejudicado em razão da sentença em 30.6.2020</p>	<p>AGRAVANTES: ICB AGRAVADOS: ANTONIO EURY BRAGA PEREIRA LUNA E OUTRAS</p>	<p>Requerimento de atribuição de efeito suspensivo à liminar concedida para as dependentes serem inseridas no quadro social até julgamento de mérito.</p>	
26	<p>0703817-61.2020.8.07.0001 25ªVC</p> <p>AÇÃO DE OBRIGAÇÃO DE NÃO FAZER C/C ANULATÓRIA E PEDIDO DE ANTECIPAÇÃO DE TUTELA</p> <p>AGI 0706027-88.2020.8.07.0000 4ª TURMA CÍVEL</p>	<p>Indeferida a tutela provisória. EM 29.5.2020, SENTENÇA DE IMPROCEDÊNCIA, RECONHECIDA A A DECADENCIA E AUSENCIA DE DIREITO ADQUIRIDO. EM 25.6.2020 OS AUTORES APELARAM, E EM 08.7.2020 REQUERERAM <u>M</u> <u>DESISTENCIA DA AÇÃO POR PERDA DE INTERESSE.</u> Juiz não acatou o pedido de desistência da ação, mas apenas de desistência da APC.</p>	<p>AUTORES: JAMES ANDRADE PEREIRA LUNA E OUTRA REU: ICB</p> <p>AGRAVANTES: JAMES ANDRADE PEREIRA LUNA E OUTRA AGRAVADO: ICB</p>	<p>Distribuída em 7.2.2020, com pedido para determinar que o late se abstinhasse de excluir a dependente, independentemente de sua idade, em razão do seu direito adquirido e para declarar a nulidade do art. 28, III, do Estatuto vigente.</p> <p>Requerimento liminar para que as dependentes fossem inseridas no</p>	<p>Valor da causa: R\$1.000,00</p> <p>Clube ganhou a causa Honorários arbitrados em R\$800,00</p>

		INDEFERIDO o pedido de antecipação de tutela recursal para não excluir as dependentes enquanto não ocorresse o julgamento de mérito. Julgado prejudicado o recurso em razão da sentença prolatada		quadro social até julgamento de mérito.	
27	0705371-31.2020.8.07.0001 Ação de Execução de Título Extrajudicial 3ªVETE	Tendo em vista a oposição dos autos dos embargos à execução de nº 0706689-49.2020.8.07.0001, nos quais já foi conferido efeito suspensivo, aguarde-se o julgamento dos referidos autos.	Exequente: LS E M ASSESSORIA LTDA Executado: ICB	Distribuída em 20.02.2020. COBRANÇA DE DUPLICATA Nº 501, endossada à factoring.	Valor da causa: R\$20.840,51 honorários arbitrados em 10% do valor da causa POSSÍVEL
28	0706689-49.2020.8.07.0001 Embargos à Execução 3ªVETE	Efeito suspensivo concedido. Indeferimento de produção de prova documental, justificando que o mérito depende da análise do princípio da inoponibilidade das exceções pessoais aos	EMBARGANTE: ICB EMBARGADA: LS E M ASSESSORIA LTDA	Pedido de efeito suspensivo e improcedência da execução diante do pagamento pelo Clube (não aplicação do p. da inoponibilidade das exceções pessoais) Deposito garantia no montante de R\$21.882,54 e de R\$1.042,03	Valor da causa: R\$20.840,51 POSSÍVEL
29	Ação de Execução de Título Extrajudicial 0705379-08.2020.8.07.0001 2ªVETE		Exequente: LS E M ASSESSORIA LTDA Executado: ICB		Valor da causa: R\$5.731,37 honorários arbitrados em 10% do
30					

	0706680-87.2020.8.07.0001 Embargos à Execução 2ªVETE	<p>terceiros de boa fé, bem como de todos os documentos juntados.</p> <p>Ante o efeito suspensivo concedido nos EE 0706680-87.2020.8.07.0001, aguarde-se o julgamento dos embargos.</p> <p>Efeito suspensivo concedido.</p> <p>Prazo para indicar provas.</p>	EMBARGANTE: ICB EMBARGADO: LS E M ASSESSORIA LTDA	<p>Distribuída em 20.02.2020.</p> <p>COBRANÇA DE DUPLICATA Nº 510, endossada à factoring.</p> <p>Pedido de efeito suspensivo e improcedência da execução diante do pagamento pelo Clube (não aplicação do p. da inoponibilidade das exceções pessoais) Deposito garantia no montante de R\$6.017,94</p>	<p>valor da causa POSSÍVEL</p> <p>Valor da causa: R\$5.731,37</p> <p>Não arbitrados honorários POSSÍVEL</p>
31	0701965-02.2020.8.07.0001 Ação de Execução de Título Extrajudicial 3ªVETE	<p>Ante o efeito suspensivo concedido nos EE, aguarde-se o julgamento dos embargos.</p>	Exequente: FATOR BRASIL FOMENTO MERCANTIL LTDA Executado: ICB	<p>COBRANÇA DE DUPLICATA Nº 294, endossada à factoring</p>	<p>Valor da causa: R\$1.572,91 honorários arbitrados em 10% do valor da causa</p>
32	070404-1.2020.8.07.0001 Embargos à Execução 3ªVETE	<p>Efeito suspensivo concedido. Suspensão do feito até 31/08/2020, quando deverão retornar conclusos, para verificar a possibilidade da realização</p>	Embargante : ICB Embargado: FATOR BRASIL FOMENTO MERCANTIL LTDA	<p>Pedido de efeito suspensivo e improcedência da execução diante do pagamento pelo Clube (não aplicação do p. da inoponibilidade das exceções pessoais). Bloqueio judicial</p>	<p>Valor da causa: R\$1.572,91</p>

		de audiência presencial.		no valor de R\$1.572,91	
--	--	--------------------------	--	-------------------------	--

AÇÕES CRIMINAIS EM CURSO – 1 DEMANDA

01	2014.01.1.180908-4 7ª Vara Criminal Apensado ao processo 20140111635094 (sigiloso) Auto de Apreensão e Representação n° 154/2014, em andamento na Delegacia de Repressão a Roubos e Furtos. IP 2014.01.1.180908-4	Aguardando ofícios com informações de outros bens e valores em nome do réu (Relatório de Análise Financeira – RAF) – 19.11.2015. Em 11.2.2016 – bloqueio do veículo junto ao DETRAN. Idas e vindas do INP à Delegacia de origem. Em 22.11.2017 –feito com tramitação ao MP ainda não foi oferecida denúncia.	Autor: MPDFT Indiciado: Francisco Ítalo Santos de Melo	Investigação distribuída em 18.11.2014, acerca do cometimento da fraude praticada pelo ex-empregado deste clube junto à BV Financeira, em razão de convênio firmado para realização de empréstimos consignados em folha de pagamento. Foi deferida a nomeação do clube como fiel depositário do veículo Chevrolet/Cruze LTZ HB, ano/modelo 2014, placa OVV 8746 apreendido pela Polícia e avaliado em R\$58.000,00.	Não tem valor da causa e despesas com honorários advocatícios. Pagamento de IPVA do veículo concedido ao clube na condição de fiel depositário.
-----------	---	---	---	---	--

Fonte: Tribunal de Justiça do Distrito Federal e Territórios – disponível no sítio: www.tjdft.jus.br

PROCESSOS CÍVEIS FEDERAIS EM CURSO – 3 DEMANDAS

Nº	Processo	Último Andamento	Partes	Objeto	Valor da Causa
01	29137-95.2010.4.01.3400 Mandado de Segurança 7ª Vara Federal 7ª Turma Cível	Em 18.02.2013 – a turma por unanimidade negou provimento à APC da Fazenda e concedeu parcial provimento à do clube. 03.03.2016 – conclusão para	Impetrante: ICB Impetrado: Delegado da Receita Federal do Brasil.	Ação ajuizada em 09.06.2010 acerca da incidência indevida de Contribuição Previdenciária sobre auxílio-doença, acidente,	R\$ 100,00 POSSÍVEL Sem custas e honorários advocatícios

	Adv. Terceirizado: Erich Endrillo Santos Simas	exame de admissibilidade do RE e RESP da Fazenda.		educação, creche, adicional de 1/3 sobre férias, salário maternidade. Sentença concedeu em parte a segurança.	
02	073215-38.2014.4.01.3400 Mandado de Segurança 16ª Vara Federal 6ª Turma Cível Migrado para o PJE em 27.6.2020	Em 19.06.2017 – a Turma negou provimento às apelações interpostas pelo late Clube de Brasília e pela Agência Nacional do Petróleo – ANP. Em face do resultado por maioria, o feito foi submetido à turma ampliada. Em 12.9.17 - a turma, por maioria, reunida na forma do art. 942 do Código de Processo Civil, prosseguindo no julgamento, negou provimento à apelação do late Clube de Brasília, vencidos o Desembargador Federal Kassio Nunes Marques e Juiz Federal Roberto Carlos de Oliveira; por unanimidade, e negou provimento à apelação da Agência Nacional de Petróleo Em 11.06.18, embargos de declaração do clube providos. Em 24.04.2019 a ANP interpôs agravo inominado e, em 09.05.2019, o clube interpôs embargos	Impetrante: ICB Impetrado: Diretora-Geral Da Agência Nacional Do Petróleo	Em 17.11.2014, foi impetrado <i>mandamus</i> pelo clube, a fim de afastar a penalidade de apreensão e interdição do PA em razão da ilegal autuação pela ANP. Concedida parcialmente a segurança, permitindo o abastecimento da frota do clube e de seus empregados, permanecendo vedado o fornecimento de combustível aos seus associados.	R\$ 1.000,00 POSSÍVEL Sem custas e honorários advocatícios

		de declaração, ambos pendentes de julgamento. Em 18. 07. 2019 – Concluso para relatório e voto.			
3	1019691-07.2017.4.01.3400 7ª VF Ação Anulatória	Deferida a tutela de urgência para retirar o nome do clube do CADIN/SISBACEN - Expedição de comunicação via sistema 21.03.18 Julgado improcedente o pedido. Em 27.04.2020 apelação civil do Clube.	Autor: ICB Requerido: ANP	Ajuizada em 21.12.2017, a fim de suspender os efeitos das decisões proferidas nos quatro autos de infração lavrados pela NA, bem como anular as multas aplicadas ao clube.	Valor da Causa R\$262.098,00 POSSÍVEL Depósito judicial de R\$ 266.601,75, em 14.2.2018 Complemento depósito judicial em 20.3.18, de R\$4.069,05

- PROCESSOS ADMINISTRATIVOS – 11

Nº	Processo	Último Andamento	Síntese	Partes	Valor Autuação / Prognóstico de perda para o clube
1	Auto de Infração: 054.506.2014.51.43 4360	Apresentado defesa e recurso administrativo. Em 24.02.2016 – julgado subsistente a autuação I e insubsistente a II. Em 02.03.2016 – decisão mantendo o AI e notificando para pagar o valor da	Auto de Infração lavrado em 16.06.2014, sob a motivação de o clube vir atendendo indiscriminadamente os veículos e apresentar imagem de Posto de Revenda	Órgão Fiscalizador: ANP Autuado: ICB	R\$50.000,00 Provável Pendente desfecho ação anulatória c recurso de apelação

		penalidade aplicada.			
2	Auto de Infração e Interdição e Apreensão: 054.510.2014.51.45 4760	Apresentado defesa e recurso administrativo. Em 02.03.2016 – julgado subsistente a autuação I e insubsistente a II. Em 19.11.2016 – decisão mantendo o AI e notificando para pagar o valor da penalidade aplicada.	Auto de Infração lavrado em 16.10.2014, sob a motivação de o clube exercer atividade de revendedor varejista sem autorização	Órgão Fiscalizador: ANP Autuado: ICB	R\$ 50.000,00 Provável Pendente desfecho ação anulatória c recurso de apelação
3	Notificação de Lançamento: 07/11/2016 – TCFA – Nº controle: 8422339- IBAMA	Não foi possível aderir ao REFIS. Foi aprovado pelo Conselho Diretor do pagamento efetuado em 11.12.2017 na quantia de R\$108.282,61 a fim de impedir a inscrição do clube na dívida ativa. Defesa administrativa: prescrição, pendente de julgamento.	Lançamento de crédito tributário pelo não pagamento das taxas de controle e fiscalização ambiental, período de 2010 a 2016.	Autuado: Clube Órgão Autuador: IBAMA	R\$ 101.313,90 Provável
4	Auto de Infração: 050.185.16.51 – 285972	Apresentado defesa e recurso administrativo. Em 16.03.2017 – julgado subsistente a autuação I e	Auto de Infração lavrado em 26.02.2016, sob a motivação de o clube exercer atividade de revendedor varejista sem autorização.	Órgão Fiscalizador: ANP Autuado: ICB	R\$50.000,00 Provável Pendente desfecho ação anulatória c

		insubsistente a II. Recurso negado.			recurso de apelação
5	Auto de Infração, Interdição e Apreensão: 044.190.16.53-421.938	Apresentado defesa e recurso administrativo. Gasolina apreendida foi devolvida ao clube. Autorização para desinterdição para abastecer a frota e veículos dos empregados – em 18.10.2017 Em 23.10.2017 – julgado subsistente a autuação I e aplicada a pena de perdimento dos bens. Recurso negado.	Auto de Infração lavrado em 16.11.2016, sob a motivação de o clube exercer atividade de revendedor varejista sem autorização.	Órgão Fiscalizador: ANP Autuado: ICB	R\$60.000,00 Provável Pendente desfecho ação anulatória c recurso de apelação
6	Auto de Orientação e Fiscalização:3226 e Auto:1602	Solicitamos à empresa Dumont Tênis providenciar o registro e afixar cópia do certificado na Diretoria de Esportes Individuais. Apresentada defesa pelo clube – em 10.08.2017. Pendente de julgamento da defesa.	Auto de Orientação lavrado em 25.07.2017 para que o clube se registre junto ao CREF7 e nomear responsável técnico.	Órgão Fiscalizador: CREF7 Notificado: ICB	Não teve multa.
7	Auto de Infração: 21.268.044-7	Defesa administrativa comprovando a	Lavrado em 15.08.2017 para o clube comprovar o	Órgão Fiscalizador:	Não teve multa.

		contratação de 20 jovens aprendizes, em 31.08.2017. Pendente de julgamento da defesa.	cumprimento da cota mínima de 5% de jovens aprendizes (do total de empregados).	Ministério do Trabalho Atuado: ICB	
8	Notificação 110419.2018 Notícia do fato: 002586.2018.10.000/4	Manifestação sobre a denúncia em 05.11.2018	Trabalhadores do concessionário cunhado sem anotação na CTPS	Orgão Fiscalizador: Ministério Público do Trabalho Notificado: ICB	Não teve multa.
9	Termo de Notificação nº 220/2018 – Superintendência de Recursos Hídricos -	Acolhimento parcial do recurso administrativo. Requerimento de TAC em andamento.	O Clube foi atuado por estar em desacordo com a outorga, não enviar a leitura mensal dos hidrômetros e não ter sistema de adução, reserva e adução independentes da CAESB.	Orgão Fiscalizador: ADASA Notificado: ICB	Não teve multa.
10	Processo CRQ XII nº 025/17	Não acolhimento do recurso administrativo em 26.6.2019	Multa imposta em razão de operador de piscina exercer função sem ser orientado por profissional de química	Orgão Fiscalizador: Conselho Regional de Química Notificado: ICB	Multa no valor de R\$551,70 (paga em 28.06.2019)
11	Auto de Notificação de Fiscalização de Engenharia – NFE Nº 52/2019 - DETRAN	Em 08.11.2019, protocolizamos defesa administrativa.	O Clube foi atuado em razão de denúncia anônima, tendo os agentes do Detran comparecido para investigarem eventual prática de privatização de área pública, referente ao estacionamento externo localizado na entrada principal do Clube.	Orgão Fiscalizador: NUFEN/DETRA N-DF Notificado: ICB	Não teve multa.

PROCESSOS JUDICIAIS TRABALHISTAS EM CURSO – 22 DEMANDAS

Nº	Process o	Andamento	Depósito Judicial	Valor Estimado	Honorá rios de Êxito	Prognóstico de perda
1	0001431-17.2014.5.10.002 1 Reclama nte: Jorlene dos Santos Lima Reclama dos: Salão de Beleza Amparo e late Clube de Brasília	Sentença procedente em parte – late excluído do polo passivo. 18.11.2016 – RO interposto pela reclamante provido (resp. subsidiária). 3.10.2017 - Agravo de Instrumento (do late) no recurso de revista (do late) Improvido. 10.10.17 – protocolamos Regimental 21.2.2018 - Agravo Regimental desprovido. Transitado em Julgado em 16/03/2018 Em 29.4.2019 - determinada a remessa dos autos à SECAL, observando-se quanto à parcela terceiros a sua exclusão da conta, ante a incompetência material desta Justiça Especializada para a cobrança daquele encargo previdenciário. Em 27.5.2019 – juntada de ED da Amparo. 10/09/2019 – A contadoria do Tribunal liquidou a condenação em R\$ 95.075,68. 25/09/2019 – Beleza Amparo impugnou os cálculos apresentados pela Contadoria do Tribunal; aguardando decisão.	03.02.2017 – Depositado R\$ 16.366,10 (depósito recursal do RR) e R\$ 600,00 (custas processuais) 14.03.2017 – Depositado R\$ 8.959,63 (depósito recursal do AIRR) 1º/9/17 – Depositado R\$ 2.011,90 (complemento do depósito recursal do RR)	Valor provisório da condenação R\$ 30.000,00 Valor liquidado pelo RH em 12/2017 – R\$ 126.827,65	Não	Provável ICB foi condenado de forma subsidiária Se a Amparo não pagar o Clube vai ter que pagar.

		*O valor liquidado pelo late Clube havia sido superior, razão pela qual não apresentou impugnação				
2	0000437-94.2015.5.10.0007 Reclamante: Thais Samiry G.Miranda Reclamados: Salão de Beleza Amparo e late Clube de Brasília	09.03.2016 – sentença procedente em parte (reconheceu a resp. subs. do clube) 19.06.2017 – RR interposto. Negado provimento em 8.8.17. 15.8.2017 – Interpusemos AIRR, que após negado interpusemos Agravo regimental. Em 19.6.2019 – concluso para despacho do Ministro Augusto Cesar Leite de Carvalho. 03/12/2019 – Certificação do Trânsito em Julgado e conversão em PJE; intimação do Salão para assinatura da CTPS da Reclamante, no prazo de 5 dias, sob pena de multa diária de R\$ 170,00, limitada ao total de R\$ 1.700,00. Aguardando a liquidação final da condenação. 25/06/2020 – Designação de perito para elaboração dos cálculos. Aguardando.	16.03.2016 - Depósito recursal do RO R\$ 8.183,06 08.05.2017 – Dep. Recursal do RR de R\$ 17.919,26. 14.8.2017 – Dep. Recursal do AIRR de R\$ 3.897,68 Total depositado R\$ 30.000,00	Valor provisório da condenação R\$ 30.000,00 Valor liquidado pelo RH em agosto de 2019 R\$70.896,79	Não	Clube Perdeu late no polo passivo como responsável subsidiário.
3	0001180-19.2015.5.10.0003 Reclamante:	19.06.2017: Sentença procedente em parte. 28.06.2017 – Interposição de recurso ordinário pelo Reclamante. 8.9.17 - Mantida a sentença pelo TRT.	Inexistente	Valor provisório da condenação R\$ 5.000,00 Valor calculado pela contadoria judicial - R\$ 6.438,47	Não	ICB PERDEU EM PARTE.

	Antonio Caitano de Souza Reclama do: late Clube de Brasília	21.9.17 – trânsito em julgado. Iniciada execução - CTPS retificada. 27.4.2018 - peticionamos contra os cálculos apresentados pela Contadoria Judicial e estamos aguardando julgamento dos cálculos remetidos à Contadoria, em 27.3. 2019. 11/11/2019 – Processo convertido em PJE. Aguardando julgamento do Agravo de Petição (Existe deposito integral nos autos).		Nossos cálculos - R\$ 2.498,85		
4	0000371- 35.2016. 5.10.002 2 (PJE) Reclama nte: Antônio Ricardo de Farias Reclama dos: Marcelo Geraldin o ME (Lava Jato) e late Clube de Brasília	29.04.2017 – sentença reconhecendo a resp. solidária do clube. 16.08.2017 – Interpusemos RO. 21.2.2018 – RO não conhecido – publicou em 2.3.2018. 9.3.2018 – Opomos EDs. 23.4.2018 - Interpusemos Recurso de Revista que após não ser admitido PROTOCOLAMOS EDs, que foram acolhidos parcialmente. 8.6.18 – interpusemos Agravo de Instrumento e estamos aguardando julgamento. Em 13.8.2018 – concluso para decisão do Ministro Hugo Carlos Iniciada a execução provisória – em 20.4.2018. Aguardando julgamento de Recurso no TST – AIRR.	15.08.2017 - Depósito recursal do RO R\$ 9.189,00 e Custas de R\$ 400,00 20.4.2018 Depósito Recursal do RR – R\$ 10.811,00	Valor da Causa R\$ 65.000,00 Valor provisório da condenação – R\$ 20.000,00 Se o concessionário não pagar o valor da condenação, o clube terá que arcar.	Não	Clube perdeu. Responsabilid ade Subsidiária

		26/06/2020 – Aguardando a elaboração dos cálculos pelo Reclamante.				
5	0000387- 67.2017. 5.10.001 7 (PJE) Reclama nte: Márcia da Silva Figueired o Camilo Reclama do: ICB	Pleito de reversão da justa causa – gestante – estabilidade 21.5.2018 - Sentença julgou improcedentes os pedidos da Reclamante. A reclamante foi condenada em litigância por má fé, estamos executando o valor de R\$ 433,96, a favor do Clube. Em 5.4.2019- clube pediu penhora on line de valores. Aguardando decisão. Até o presente momento não foi localizado dinheiro na conta da Reclamante.	Inexistente	Valor da Causa R\$ 40.059,35 Valor da condenação – zero para o late e multa por litigância de má-fé no importe de 1% do valor corrigido da causa, a ser pago pela Reclamante.	Não	ICB GANHOU
6	0000208- 41.2018. 5.10.000 4 (PJE) Reclama nte: Luciane Silva Alencar (servente de limpeza) Reclama do: late Clube de Brasília	Pleito de parcelas rescisórias de horas extras e insalubridade, com suas integrações, saldo de salários, 13º salário, férias, liberação do FGTS, multas etc. sentença em 23.4.2019 – condenando o Clube apenas a retificar a remuneração, em virtude do dissídio coletivo, e anotar a baixa com data de saída em 15/06/2017, sob pena de multa diária de R\$ 100,00, reversível em favor do Reclamante, limitada a 30 dias de atraso. Em 27.6.2019- sobrestado os autos em	Inexistente	Valor da causa R\$ 4.952,61 Condenação zero Custas, pelo Clube, no importe de R\$ 10,64 *Honorários deferidos em favor do IATE. Todavia, a Reclamante é beneficiária da justiça gratuita e não recebeu crédito na ação.	Não	Ganho parcial da causa pelo Clube

		razão de inércia da exequente que não levou a CTPS para retificação.				
7	0000603-12.2018.5.10.0011 (PJE) Reclamante: Jose Aureliano Goncalves Teixeira Junior e Paloma Brito Teixeira. Reclamado: Jose Goncalves Brito – ME e late Clube de Brasília	Herdeiros da Sr ^a . Maria da Penha Brito pleiteiam direitos da mãe (falecida): vínculo empregatício e verbas trabalhistas. No polo passivo encontra-se a Banca do Brito e o ICB, pois pleiteia o reconhecimento da responsabilidade solidária destes. AIJ – 17.10.2019 – 9h10 17.10.2019 – Audiência de Instrução realizada. 30.10.2019 – Razões Finais protocolizadas. 14/04/2020 – Sentença publicada: improcedência dos pedidos; sem condenação do Clube. 17/06/2020 – Apresentação de contrarrazões ao Recurso Ordinário.	Inexistente	Valor da causa R\$ 74.883,17	Aguardar sentença	Provável
8	0001195-68.2018.5.10.0001 (PJE) Reclamante: Jairo Araújo Campos Reclamado: late Clube de Brasília	Reclamante pleiteia o reconhecimento da demissão imotivada, bem como a da suspensão do contrato laboral, dada a sua prisão, e verbas trabalhistas. Audiência Instrução – 21.1.2020 – 9h15 Aguardando audiência. 11/02/2020 - Sentença publicada:	Inexistente	Valor da causa R\$ 11.229,54	Aguardar sentença	REMOTA

		improcedência dos pedidos.				
9	0000065-27.2019.5.10.0001 (PJE) Reclamante: Elizete Pereira Lopes Reclamado: late Clube de Brasília	Reclamante exerceu a função de segurança e pleiteia a reintegração ao quadro, indenização por danos morais no valor de R\$5.000,00. Alega dispensa discriminatória. Deferida prova pericial, quesitos apresentados, em 2.4.2019. Audiência de Instrução em 12.9.2019, às 14h45. 12.11.2019 – Laudo pericial juntado. 14.11.2019 – Manifestação do late acerca do laudo pericial – foi favorável ao Clube. Remarcação da Audiência de Encerramento – Dia 05/02/2020, 14h10. 11/02/2020 - Sentença publicada: improcedência dos pedidos.	Inexistente	Valor da causa R\$ 7.453,15	Aguardar sentença	POSSÍVEL
10	0000462-38.2019.5.10.0017 (PJE) Reclamante: Paulo Sérgio Pereira de Sousa Reclamado: late Clube	Reclamante exerceu a função de segurança e pleiteia danos morais e estéticos decorrente de suposto acidente de trabalho no valor de R\$60.000,00, tratamento médico, pensão vitalícia, lucros cessantes, FGTS, plano de saúde, honorários advocatícios. Audiência de Instrução de dia 05/05/2020, 14h35.	Inexistente	Valor da causa R\$79.365,54	Aguardar sentença	POSSÍVEL

		Audiência remarcada para o dia 08/10/2020, 14h35.				
11	0001129-39.2019.5.10.0012 (PJE) Reclamante: Vera Lucia da Costa Soares Reclamado: FR Coelho Júnior ME (Restaurante do Farol) e late Clube de Brasília.	Reclamante pleiteia a rescisão indireta do seu contrato de trabalho com a Empresa FR Coelho (concessionária), sob alegação de atrasos salariais, ausência dos depósitos de FGTS e não recolhimento das contribuições previdenciárias. Por consequência, requer o recebimento das verbas rescisórias e dano moral. Pede, ainda, o reconhecimento da responsabilidade solidária do IATE. *Aguardando audiência de conciliação – 22/01/2020 às 15h32. Aguardando a data da audiência de instrução.	Inexistente	Valor da causa: R\$ 100.347,00	Aguardar sentença	Provável
12	0000046-36.2020.5.10.0017 (PJE) Reclamante: Thiago Fausto Lustosa. Reclamado: FR Coelho Júnior ME (Restaurante do Farol) e late	Aguardando a data da audiência de conciliação/instrução – nova data.	Inexistente	Valor da causa: R\$ 46.259,98	Aguardar sentença	Possível

	Clube de Brasília.					
13	0000032-40.2020.5.10.0021 (PJE) Reclamante: Josiel de Sousa Ribeiro. Reclamado: FR Coelho Júnior ME (Restaurante do Farol) e late Clube de Brasília.	18/06/2020 – Suspensão dos prazos (Covid-19).	Inexistente	Valor da causa: R\$ 50.678,18	Aguardar sentença	Possível
14	0000027-39.2020.5.10.0014 (PJE) Reclamante: Pollyana Vitor da Costa. Reclamado: FR Coelho Júnior ME (Restaurante do Farol) e late Clube de Brasília.	Aguardando a data da audiência de conciliação/instrução – nova data.	Inexistente	Valor da causa: R\$ 37.597,22	Aguardar sentença.	Possível

15	<p>0000046-24.2020.5.10.0021 (PJE)</p> <p>Reclamante: Sabrina Ferreira de Oliveira.</p> <p>Reclamado: FR Coelho Júnior ME (Restaurante do Farol) e Iate Clube de Brasília.</p>	<p>30/06/2020 – Suspensão dos prazos (Covid -19).</p>	Inexistente	Valor da causa: R\$ 40.031,27	Aguardar sentença	Possível
16	<p>0000029-18.2020.5.10.0011 (PJE)</p> <p>Reclamante: Francisco Avelange Ferreira de Oliveira.</p> <p>Reclamado: FR Coelho Júnior ME (Restaurante do Farol) e Iate Clube de Brasília.</p>	<p>Aguardando a data da audiência de conciliação/instrução – nova data.</p>	Inexistente	Valor da causa: R\$ 65.770,44	Aguardar sentença	Possível

17	0000203-57.2020.5.10.0001 (PJE) Reclamante: Lucineide Ribeiro Salviano. Reclamado: FR Coelho Júnior ME (Restaurante do Farol) e late Clube de Brasília.	Aguardando a data da audiência de conciliação/instrução.	Inexistente	Valor da causa: R\$ 50.733,49	Aguardar sentença	Possível
18	0000118-47.2020.5.10.0009 (PJE) Reclamante: Jesse Carlos Ribeiro Barros. Reclamado: FR Coelho Júnior ME (Restaurante do Farol) e late Clube de Brasília.	Aguardando a data da audiência de conciliação/instrução.	Inexistente.	Valor da causa: R\$ 34.476,12	Aguardar sentença	Possível
19	0000034-34.2020.	30/06/2020 – Indeferida a produção de prova oral.	Inexistente	Valor da causa: R\$ 51.540,73	Aguardar	Possível

	5.10.001 3 (PJE) Reclamante: Paulo Sergio Tourinho de Barros Junior. Reclamado: FR Coelho Júnior ME (Restaurante do Farol) e Iate Clube de Brasília.	Aguardando sentença.			sentença	
20	0000072-31.2020.5.10.0018 (PJE) Reclamante: Orlando da Silva Querino. Reclamado: FR Coelho Júnior ME (Restaurante do Farol) e Iate Clube de Brasília.	13/03/2020 - Acordo celebrado entre o Reclamante e a 1ª Reclamada, sem qualquer obrigação por parte do Clube.	Inexistente	Valor da causa: R\$ 36.666,18	Não	Possível Diante do acordo celebrado entre o Reclamante e a 1ª Reclamada, o Clube não terá prejuízo financeiro.

21	0000173-95.2020.5.10.0009 (PJE) Reclamante: Júlio Carlos de Abreu Matos. Reclamado: FR Coelho Júnior ME (Restaurante do Farol) e Iate Clube de Brasília.	Aguardando a data da audiência de conciliação/instrução.	Inexistente	Valor da causa: R\$ 212.416,48	Aguardar sentença	Possível
22	0000369-59.2020.5.10.0011 (PJE) Reclamante: Lucilene Silva de Oliveira. Reclamado: Iate Clube de Brasília.	Aguardando a data da audiência de conciliação/instrução.	Inexistente	Valor da causa: R\$ 94.134,65	Aguardar sentença	Possível

Fonte:

1. Tribunal Regional do Trabalho – 10ª Região - disponível no sítio: www.trt10.jus.br
2. Tribunal Superior do Trabalho – disponível no sítio: www.tst.jus.br